INTERNATIONAL POLICE ASSOCIATION

BIULETYN

Tłumaczenie pod redakcją Michała Sługockiego, Sekretarza DGW

Witamy w nowej odsłonie serwisu IPA Online

Nasza zaktualizowana strona internetowa jest już dostępna. Oferuje ona ulepszoną nawigację, odświeżony wizerunek marki oraz łatwiejszy dostęp do kluczowych zasobów dla członków i odwiedzających.

Stypendium Arthura Troopa

Odkryj Stypendium Arthura Troopa!

Twoja szansa na podniesienie kwalifikacji dzięki wybranemu kursowi, wspieranemu finansowo kwotą do 2500 euro.

Arthur Troop Scholarship

Seminarium dla Młodych Funkcjonariuszy Policji (YPOS) 2025, Rumunia

Młodzi policjanci z całego świata zebrali się w Rumunii na tegorocznym seminarium poświęconym nauce, współpracy i rozwojowi zawodowemu.

Wprowadzenie Kierownika Administracji Clive'a Wooda

Wraz z końcem roku 2025 zbliżamy się również do końca niezwykłego okresu – 75. rocznicy powstania Międzynarodowego Stowarzyszenia Policji. Przez cały ten wyjątkowy rok świętowaliśmy naszą historię, jednocześnie wzmacniając fundamenty, które pozwolą IPA pewnie wkroczyć w przyszłość.

W tym miesiącu, tuż przed świętami Bożego Narodzenia, Międzynarodowa Rada Wykonawcza zbierze się w Laponii w Finlandii na ważne spotkanie w siedzibie IPA. Ta sesja śródokresowa stanowi półmetek naszej obecnej czteroletniej kadencji i stanowi doskonałą okazję do podsumowania postępów w realizacji naszej międzynarodowej strategii. Wspólnie ocenimy osiągnięcia pierwszych dwóch lat i dopracujemy nasze priorytety, aby zapewnić dalszy rozwój IPA, wprowadzanie innowacji i doskonałą obsługę naszych członków.

Jednym z najbardziej ekscytujących wydarzeń jest uruchomienie pod koniec listopada naszej całkowicie przeprojektowanej międzynarodowej strony internetowej. Ta nowoczesna platforma — w połączeniu z odświeżonym wizerunkiem marki — wzmocni naszą globalną tożsamość i zapewni członkom bardziej dostępne, bogate w informacje i angażujące doświadczenia online. Stanowi to znaczący krok w kierunku wzmocnienia komunikacji i wsparcia współpracy we wszystkich sekcjach.

Chciałbym również skorzystać z okazji, aby wyrazić uznanie dla znakomitej pracy naszych pracowników Międzynarodowego Centrum Administracyjnego, Hany i Lisy. Ich profesjonalizm, poświęcenie i niestrudzone wysiłki za kulisami zapewniają sprawne funkcjonowanie naszych międzynarodowych struktur i stanowią niezbędne wsparcie dla IEB, naszych sekcji i naszych członków na całym świecie. Ich wkład jest głęboko doceniany.

Patrząc wstecz na miniony rok, inspirujące jest obserwowanie fantastycznej pracy wykonywanej we wszystkich obszarach działalności IPA. Dzięki nowym sekcjom, które dołączyły do naszej rodziny, oraz liczbie członków sięgającej obecnie 380 000 na całym świecie, Stowarzyszenie nadal rośnie zarówno pod względem siły, jak i różnorodności. Zaangażowanie naszych sekcji krajowych, wolontariuszy i członków wyniosło IPA na jeszcze wyższy poziom, przyczyniając się do realizacji naszej misji i poszerzając możliwości nawiązywania przyjaźni, wymiany kulturowej i rozwoju zawodowego.

W imieniu wszystkich członków Międzynarodowego Zarządu kieruję serdeczne pozdrowienia i życzenia pokoju oraz przyjaźni do wszystkich członków IPA, niezależnie od tego, gdzie się znajdują. Wraz z końcem tego jubileuszowego roku, niech duch Servo per Amikeco prowadzi nas wszystkich – dzisiaj, przez cały okres świąteczny i w nadchodzącym, obiecującym roku.

Życzę Państwu pokoju, bezpieczeństwa i przyjaźni.

Clive

Clive Owen
Kierownik Administracji

Mistrzostwa Świata w Hokeju na Lodzie IPA 2026

Międzynarodowe Stowarzyszenie Policji z dumą ogłasza Mistrzostwa Świata w Hokeju na Lodzie 2026, które zgromadzą służby porządkowe i ratownicze z całego świata.

Termin: 19–22 marca 2026 r.

Miejsce: Volvo Ice Hall, Jūrmalas gatve 78D, Ryga, Łotwa

Organizowane przez łotewską sekcję IPA we współpracy z Volvo Ice Hall i Radą Miasta Rygi, mistrzostwa mają na celu promowanie hokeja na lodzie wśród społeczności policyjnej, zachęcanie do aktywnego trybu życia oraz wyłonienie najlepszej międzynarodowej drużyny.

Dołącz do nas, aby świętować ducha sportowego, międzynarodową współpracę i jedność rodziny IPA.

Nowa strona internetowa IPA już dostępna!

Po długim oczekiwaniu z radością ogłaszamy, że 28 listopada oficjalnie ruszyła nowa strona internetowa IPA!

Ta nowa platforma została zaprojektowana jako „witryna sklepowa” IPA — przyjazna, łatwa w nawigacji przestrzeń, w której członkowie, goście i przyjaciele mogą dowiedzieć się, kim jesteśmy, czym się zajmujemy oraz w jaki sposób IPA może Państwa wspierać i inspirować.

Nasza nowa strona internetowa odzwierciedla zaktualizowaną identyfikację wizualną IPA i oferuje ulepszoną funkcjonalność, aby pomóc wszystkim użytkownikom zapoznać się z pełną ofertą Stowarzyszenia. Na każdej stronie znajduje się teraz pięć kluczowych przycisków nawigacyjnych, które prowadzą do najważniejszych korzyści wynikających z członkostwa w IPA — w tym możliwości kształcenia i rozwoju, wydarzeń globalnych, informacji turystycznych oraz naszych domów IPA.

Istnieje również specjalna zakładka dla sekcji, umożliwiającadostęp do niezbędnych dokumentów i zasobów, a członkowie mogą łatwo zapoznać się z pełną ofertą korzyści płynących z członkostwa w IPA. Odwiedzający mogą dowiedzieć się więcej o Stowarzyszeniu, dowiedzieć się, jak do niego dołączyć, a nawet obejrzeć nasz nowy film wprowadzający, aby zapoznać się z naszą misją i projektami na całym świecie.

Jak każda nowa platforma, ta również wciąż się rozwija — w najbliższych tygodniach będziemy dodawać nowe treści i udoskonalać strony. Dziękujemy za cierpliwość i wsparcie, podczas gdy dopracowujemy ostatnie szczegóły i z dumą wkraczamy w nową, ekscytującą erę cyfrową dla IPA.

ZOBACZ NASZĄ NOWĄ STRONĘ

IPA na konferencji Women4Security 2025 w Kiszyniowie

Martin Hoffmann, Prezydent Międzynarodowego Stowarzyszenia Policji (IPA), reprezentował IPA podczas konferencji wysokiego szczebla Women4Security, która odbyła się w dniach 11–12 listopada 2025 r. w Kiszyniowie w Republice Mołdawii. Wydarzenie, którego gospodarzem było Ministerstwo Spraw Wewnętrznych, upamiętniało 25. rocznicę przyjęcia rezolucji Rady Bezpieczeństwa ONZ nr 1325 w sprawie kobiet, pokoju i bezpieczeństwa i zgromadziło ponad 150 uczestników z instytucji rządowych, organizacji międzynarodowych, społeczeństwa obywatelskiego, środowisk akademickich i organów ścigania.

Konferencję oficjalnie otworzyła Daniella Misail-Nichitin, Minister Spraw Wewnętrznych Republiki Mołdawii, wraz z Marthą Kos, europejską Komisarz ds. Rozszerzenia, która podkreśliła znaczenie przywództwa kobiet i polityki bezpieczeństwa uwzględniającej kwestie płci.

W swoim wystąpieniu Prezydent IPA przedstawił zwięzły przegląd działalności Międzynarodowego Stowarzyszenia Policji oraz jego silnego zaangażowania w współpracę międzynarodową, rozwój zawodowy i awans kobiet w Policji. Podkreślił globalną inicjatywę #SHEisIPA, która promuje przywództwo, mentoring i międzynarodowe kontakty dla kobiet-funkcjonariuszy, odnosząc się w szczególności do ostatniego seminarium, które odbyło się w Centrum Szkoleniowym IPA IBZ Gimborn. Działalność IPA jest coraz bardziej doceniana na szczeblu ministerialnym i wśród kierownictwa policji, co świadczy o rosnącym znaczeniu Stowarzyszenia w globalnych dyskusjach na temat bezpieczeństwa i rozwoju zawodowego.

Martin Hoffmann był prelegentem podczas panelu „Przekładanie globalnych zobowiązań dotyczących kobiet, pokoju i bezpieczeństwa na znaczące działania", gdzie mówił o tym, jak rządy, podmioty zajmujące się rozwojem i organizacje kierowane przez kobiety mogą współpracować, żeby cele dotyczące kobiet, pokoju i bezpieczeństwa przyniosły realne zmiany na poziomie społeczności lokalnych. Podkreślił wyjątkową rolę IPA jako globalnej organizacji pozarządowej, która łączy praktyków i daje możliwości szkoleń, wymiany i budowania potencjału.

Obecne inicjatywy IPA, takie jak nowa seria seminariów internetowych w języku hiszpańskim oraz planowane na luty 2026 r. seminarium „Sztuczna inteligencja a działania policji", zostały przedstawione jako przykłady praktycznego wkładu w realizację programu WPS.

Podczas spotkań dwustronnych Prezydent IPA podkreślił również udział IPA w kampanii ONZ „Orange the World – UNiTE to End Violence Against Women" (Pomarańczowy świat – zjednoczyć się, aby położyć kres przemocy wobec kobiet), w ramach której sekcje IPA na całym świecie podnoszą świadomość, promują profilaktykę i wspierają lokalne inicjatywy przeciwko przemocy ze względu na płeć. To globalne zaangażowanie odzwierciedla dążenie IPA do tworzenia bezpieczniejszych, bardziej integracyjnych i odpornych społeczności.

Szczególnie ciepłym momentem wizyty było zaproszenie od IPA Mołdawia, gdzie Martin Hoffmann spotkał się z prezesem sekcji Mihaiem Cebotari i członkami Krajowego Zarządu Wykonawczego. Spotkanie stanowiło doskonałą okazję do omówienia bieżących projektów IPA, zacieśnienia współpracy oraz wyrażenia uznania dla niezwykłego zaangażowania, gościnności i profesjonalizmu sekcji mołdawskiej.

Konferencja Women4Security stanowiła doskonałą platformę do wzmocnienia współpracy międzynarodowej, wymiany wiedzy specjalistycznej i zaprezentowania działalności IPA przed globalną publicznością. Obecność prezesa IPA podkreśliła nieustanne zaangażowanie Stowarzyszenia we wspieranie kobiet w policji, promowanie przywództwa oraz przyczynianie się do międzynarodowych wysiłków na rzecz pokoju i bezpieczeństwa. IPA będzie nadal ściśle współpracować z ministerstwami, organizacjami policyjnymi i sekcjami IPA na całym świecie, aby wspierać program „Kobiety, pokój i bezpieczeństwo" oraz przyczyniać się do znaczących zmian na poziomie społeczności lokalnych.

Martin Hoffmann
Prezydent IPA

IPA i UNESCO – wzmocnienie współpracy w zakresie kluczowych kwestii globalnych

Z przyjemnością ogłaszamy wyniki spotkania strategicznego z panem Eliotem Minchenbergiem, dyrektorem Biura Łącznikowego UNESCO w Nowym Jorku i przedstawicielem UNESCO przy ONZ.

Ponieważ Międzynarodowe Stowarzyszenie Policji (IPA) posiada status konsultacyjny przy UNESCO, ten dialog na wysokim szczeblu odegrał kluczową rolę w umocnieniu naszego zaangażowania we wspólne działania w zakresie kilku kluczowych globalnych zadań. Nasze dyskusje koncentrowały się na konkretnych obszarach, w których IPA zostało formalnie zaproszone do wniesienia swojego unikalnego doświadczenia operacyjnego i globalnej sieci kontaktów do bieżącego cyklu politycznego UNESCO. Współpraca ta doskonale wpisuje się w misję IPA, polegającą na promowaniu rozwoju zawodowego i współpracy międzynarodowej wśród funkcjonariuszy policji.

Wkład IPA skoncentruje się na trzech kluczowych obszarach:

* Bezpieczeństwo dziennikarzy i przestępstwa przeciwko dziennikarzom: Wykorzystamy nasze doświadczenie w zakresie działań policyjnych, aby pomóc wzmocnić międzynarodowe ramy i krajowe zdolności mające na celu zapobieganie przestępstwom przeciwko pracownikom mediów oraz zapewnienie, że sprawcy zostaną postawieni przed sądem.

* Zapobieganie przestępczości wśród uczniów: IPA będzie wspierać politykę i inicjatywy ukierunkowane na ochronę młodzieży, promowanie bezpiecznego środowiska oraz opracowywanie skutecznych strategii zapobiegania przestępczości dostosowanych do warunków edukacyjnych.

* Walka z nielegalnym handlem dziedzictwem kulturowym: Wykorzystując nasz międzynarodowy zasięg, jesteśmy zaangażowani we wspieranie ważnych działań UNESCO w zakresie zwalczania nielegalnego handlu dobrami kultury, co ma zasadnicze znaczenie dla zachowania wspólnej historii i dziedzictwa świata.

Zaproszenie do bezpośredniego udziału w opracowywaniu polityki UNESCO stanowi znaczące uznanie autorytetu i zasięgu IPA w globalnej społeczności organów ścigania. Z niecierpliwością czekamy na możliwość wykorzystania wiedzy specjalistycznej naszych członków z ponad 70 krajów w celu kształtowania tych kluczowych polityk.

Oli Hoffmann
Wiceprezydent IPA

Dziedzictwo nauki – wsparcie w rozwoju zawodowym

Zgłoś się już teraz do Stypendium im. Arthura Troopa 2027

W ramach swojego zaangażowania w rozwój zawodowy i kształcenie ustawiczne Międzynarodowe Stowarzyszenie Policji (IPA) z dumą oferuje Stypendium im. Arthura Troopa (ATS) — jedno z najbardziej cenionych świadczeń Stowarzyszenia.

Nazwane na cześć Arthura Troopa, założyciela IPA, coroczne stypendium wspiera aktywnych członków IPA w doskonaleniu ich umiejętności zawodowych poprzez edukację i szkolenia.

Co oferuje stypendium?
Każdego roku wybrani kandydaci otrzymują do 2500 euro na sfinansowanie udziału w wybranym przez siebie seminarium lub programie szkolenia zawodowego.

Stypendium to można przeznaczyć na dowolny odpowiedni kurs, a wielu laureatów decyduje się na udział w seminariach w Centrum Edukacyjnym IPA – IBZ Gimborn w Niemczech.

To Twoja szansa, aby uzyskać dostęp do światowej klasy szkoleń, poszerzyć swoją wiedzę specjalistyczną i zwiększyć swój wpływ zawodowy — przy wsparciu IPA.

Jak złożyć wniosek
Wnioski o stypendium im. Arthura Troopa na rok 2027 można już składać online za pośrednictwem formularzy Google.

Stypendium Arthur Troop Scholarship – formularz zgłoszeniowy online

Termin: 31 marca 2026 r.

(Uwaga: formularz jest dostępny przez cały rok, ale wnioski na rok 2027 należy złożyć przed upływem terminu).

Szczegółowe informacje, kryteria kwalifikacyjne i kryteria wyboru można znaleźć w dokumencie proceduralnym ATS dostępnym na stronie internetowej IPA International.

Dlaczego warto złożyć wniosek?
- ✅ Do 2500 euro dofinansowania
- ✅ Wybierz seminarium lub szkolenie dostosowane do Twoich celów zawodowych
- ✅ Uznane przez IPA potwierdzenie Twojego rozwoju zawodowego
- ✅ Możliwość studiowania w IBZ Gimborn, światowej sławy centrum edukacyjnym
- ✅ Wzmocnij swoje umiejętności, sieć kontaktów i swoją przyszłość

Zainwestuj w siebie. Ucz się. Rozwijaj się. Przejmij inicjatywę.

Nie przegap okazji, aby rozwinąć swoją karierę dzięki tej trwałej tradycji nauki — zgłoś się już dziś!

Seminarium dla Młodych Funkcjonariuszy Policji (YPOS) 2025 Rumunia

W dniach od 10 do 15 listopada 2025 r. IPA Rumunia była gospodarzem odbywającego się w Bukareszcie Seminarium dla Młodych Funkcjonariuszy Policji (YPOS) 2025, międzynarodowego programu poświęconego rozwojowi zawodowemu młodych funkcjonariuszy policji, organizowanego pod auspicjami Międzynarodowego Stowarzyszenia Policji (IPA).

W tegorocznej imprezie wzięło udział łącznie 50 uczestników z 24 krajów świata, w tym 13 młodych funkcjonariuszy z Rumunii oraz 37 uczestników z pozostałych 23 krajów.

Z Międzynarodowego Zarządu Wykonawczego (IEB) w seminarium wzięli udział Diego Trolese, Przewodniczący Komisji Zawodowej oraz Mirco Ciccarese, członek Zespołu ds. Projektu dla Młodych Członków, którzy zapewnili cenne wsparcie i przyczynili się do nadania wydarzeniu międzynarodowego wymiaru.

Tematem tegorocznego seminarium była prezentacja zintegrowanego systemu funkcjonującego w rumuńskim Ministerstwie Spraw Wewnętrznych, z podkreśleniem zakresu obowiązków każdej instytucji, a także wspólnych, powiązanych i skoordynowanych zadań, które zapewniają skuteczną współpracę i najlepsze możliwe wyniki operacyjne.

Oficjalne otwarcie w Akademii Policyjnej im. „Alexandru Ioan Cuza”

Oficjalna ceremonia otwarcia odbyła się 11 listopada w Akademii Policyjnej im. Alexandru Ioana Cuzy. Kierownictwo IPA Rumunia – Mihai Tărtăreanu (Prezydent) Cătălin-Ștefan Bălteanu (Sekretarz Generalny) oraz Marius Mureșan (Wiceprezydent) – podkreśliło kluczową rolę edukacji, dialogu i współpracy międzynarodowej w kształtowaniu nowego pokolenia profesjonalistów zajmujących się egzekwowaniem prawa.

Generał dywizji Liviu Uzlău, komendant Akademii, wygłosił przemówienie, w którym wyraził uznanie i słowa otuchy, podkreślając zaangażowanie IPA Rumunia w wspieranie rozwoju zawodowego i przywództwa wśród młodych oficerów.

Wizyty robocze w rumuńskiej policji

Seminarium było kontynuowane serią wizyt zawodowych w kluczowych strukturach rumuńskiej policji, podczas których uczestnicy zapoznali się z priorytetami operacyjnymi, wyzwaniami i mechanizmami współpracy w szybko zmieniającym się kontekście globalnym:

- Dyrekcja ds. Spraw Europejskich, Misji i Stosunków Międzynarodowych
- Dyrekcja ds. Zwalczania Przestępczości Zorganizowanej
- Dyrekcja ds. Operacji Specjalnych Krajowy Instytut Kryminalistyki
- Dyrekcja ds. Szkoleń Zawodowych

Sesje te dostarczyły cennych informacji na temat współczesnej pracy policji, współpracy międzynarodowej i rozwoju technologicznego, które kształtują dzisiejszą działalność organów ścigania.

Dzień poświęcony Straży Granicznej i Pałacowi Parlamentu

W czwartek międzynarodowa delegacja odwiedziła rumuńską Straż Graniczną, gdzie zapoznała się z obowiązkami tej instytucji, jej ostatnimi osiągnięciami i aktualnymi wyzwaniami w zakresie zarządzania granicami. Dyskusje miały uporządkowany przebieg, były efektywne i skupiały się na wymianie najlepszych praktyk.

W dalszej części dnia uczestnicy odwiedzili Pałac Parlamentu, największy budynek administracyjny na świecie, poznając jego historię, architekturę i rolę w rumuńskim systemie demokratycznym.

Dzień zamykający w rumuńskiej Żandarmerii

YPOS 2025 zakończył się wizytą w Generalnym Inspektoracie rumuńskiej Żandarmerii, gdzie uczestnicy wzięli udział w oficjalnych prezentacjach misji tej instytucji i byli świadkami imponującej demonstracji na żywo przeprowadzonej przez Specjalną Brygadę Interwencyjną Żandarmerii. Podczas demonstracji zaprezentowano procedury taktyczne, techniki interwencyjne i specjalistyczny sprzęt wykorzystywany podczas codziennych i wysokiego ryzyka misji, w tym tych wykonywanych przez nurków, spadochroniarzy i jednostki antyterrorystyczne.

Tydzień przyjaźni, rozwoju zawodowego i współpracy międzynarodowej

Przez cały tydzień YPOS 2025 stanowiło wyjątkową platformę wymiany zawodowej, szkoleń i współpracy transgranicznej. IPA Rumunia miała zaszczyt gościć 50 młodych funkcjonariuszy, potwierdzając swoje zaangażowanie w wartości IPA, takie jak przyjaźń, solidarność i profesjonalizm.

Wydarzenie to po raz kolejny potwierdziło, że przyszłość bezpieczeństwa publicznego buduje się poprzez współpracę, dialog i silne partnerstwa międzynarodowe.

Mihai Tărtăreanu

16 dni aktywizmu 2025: UNiTE, przeciw przemocy cyfrowej wobec wszystkich kobiet i dziewcząt

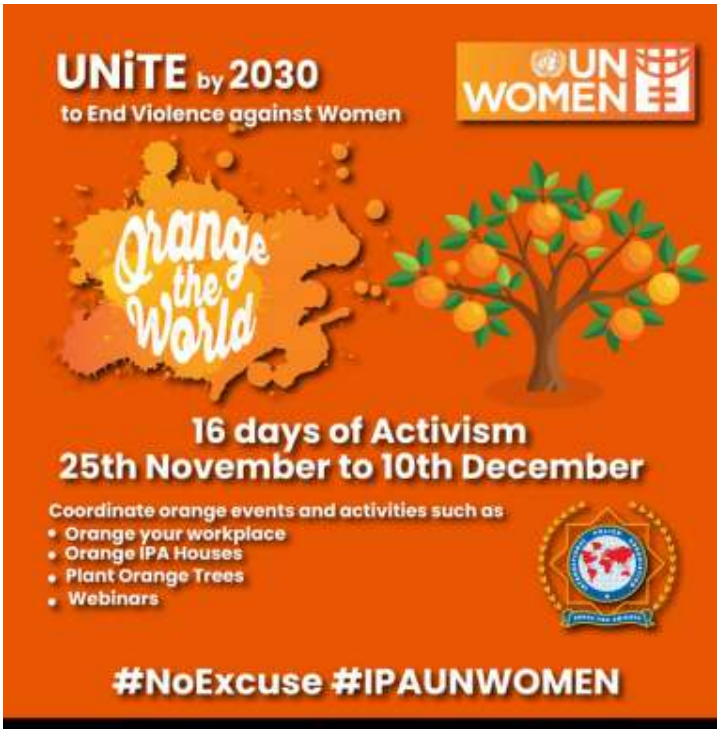

Od 25 listopada do 10 grudnia 2025 r. Międzynarodowe Stowarzyszenie Policji z dumą dołącza do globalnej społeczności, aby uczcić 16 dni aktywizmu na rzecz położenia kresu przemocy ze względu na płeć. Każdego roku ta międzynarodowa kampania wzywa do podjęcia działań mających na celu zapobieganie i eliminowanie wszelkich form przemocy wobec kobiet i dziewcząt.

Tegoroczny temat przewodni — „Zjednoczyć się, aby położyć kres przemocy cyfrowej wobec wszystkich kobiet i dziewcząt" — zwraca uwagę na jedną z najszybciej rozwijających się form przemocy na całym świecie. Wraz z rozwojem technologii rosną również zagrożenia. Kobiety i dziewczęta są narażone na coraz większe zagrożenia, takie jak nękanie w Internecie, cyberprzemoc, wykorzystywanie wizerunku i inne formy cyfrowego wykorzystywania, które mogą mieć katastrofalne skutki zarówno w sieci, jak i poza nią.

Kampania 2025 zbiega się również z 30. rocznicą przyjęcia Deklaracji pekińskiej i Platformy działania, jednego z najbardziej wpływowych dokumentów dotyczących promowania praw kobiet. Przypomina ona, że bezpieczeństwo cyfrowe jest obecnie podstawowym elementem równości płci. Zapewnienie kobietom i dziewczętom możliwości korzystania z internetu bez obaw i szkód ma zasadnicze znaczenie dla ich wzmocnienia pozycji, edukacji i wolności. Międzynarodowe Stowarzyszenie Policji zobowiązuje się do wspierania tegorocznej kampanii UNiTE poprzez podnoszenie świadomości w ramach naszej globalnej sieci, promowanie edukacji w zakresie bezpieczeństwa cyfrowego oraz współpracę z partnerami zaangażowanymi w walkę z wszelkimi formami przemocy ze względu na płeć. W naszych sekcjach zachęcamy członków do dzielenia się informacjami, angażowania swoich społeczności i promowania bezpiecznych praktyk w Internecie.

Każdy może wziąć udział w akcji „16 dni aktywizmu". Niezależnie od tego, czy będzie to sprzeciwianie się przemocy w sieci, wspieranie osób dotkniętych tym problemem, promowanie odpowiedzialnych zachowań w świecie cyfrowym, czy dzielenie się materiałami edukacyjnymi – każde działanie przyczynia się do tworzenia bezpieczniejszego świata cyfrowego.

Oli Hoffmann
Przewodniczący Komisji ds. Stosunków Międzynarodowych

Desislava Viktorova
Kierownik projektu UNITE w IRC

IPA Games 2026

Przegląd wydarzenia

W dniach 10–15 maja 2026 r. we Wrocławiu odbędą się Igrzyska IPA, które zgromadzą członków IPA z całego świata, aby wspólnie świętować sport, koleżeństwo i międzynarodową przyjaźń. Uczestnicy będą rywalizować w wielu dyscyplinach, jednocześnie ciesząc się bogatą kulturą i historycznym urokiem jednego z najpiękniejszych miast Polski.

Wydarzenie obejmuje zawody sportowe, zajęcia towarzyskie, doświadczenia kulturowe oraz możliwość zwiedzania słynnych zabytków Wrocławia.

Harmonogram wydarzeń (zarys)

Niedziela – przyjazd (posiłek zapewniony)
Poniedziałek – zameldowanie w miejscu zakwaterowania, rozdanie pakietów startowych, ceremonia otwarcia (14:00)
Wtorek – bieg na 5 km + dodatkowe dyscypliny
Środa – strzelanie z pistoletu, pływanie, szachy + inne
Czwartek – bieg na 10 km + dodatkowe dyscypliny
• Ceremonia zamknięcia (18:00)
Piątek – wyjazd

Szczegółowy harmonogram zawodów zostanie opublikowany po zakończeniu rejestracji.

Główne dyscypliny sportowe

Sporty zespołowe

- Piłka nożna (system 5+1) – na świeżym powietrzu, naturalna nawierzchnia; do 12 graczy w drużynie
- Siatkówka – halowa; system 6x6; do 12 graczy
- Koszykówka 3x3 – 3 graczy + 1 rezerwowy

Zawody indywidualne i drużynowe

- Tenis stołowy – gra pojedyncza mężczyzn/kobiet; kategoria drużynowa (3 zawodników + rezerwowy)
- Strzelanie z pistoletu (9 mm) – mężczyźni/kobiety indywidualnie; zawody drużynowe
  (3 zawodników); broń zapewniona
- Biegi – 5 km i 10 km; mężczyźni/kobiety; kategorie wiekowe

Sporty umysłowe

- Szachy – szachy szybkie, 7 rund, system szwajcarski (15 min + 12 sek. na ruch)

Sztuki walki

- Judo – mężczyźni i kobiety; kategorie wiekowe i wagowe

Dodatkowe dyscypliny sportowe

- Pływanie – 50 m stylem dowolnym, 50 m stylem klasycznym, 4×25 m MIX (co najmniej jedna kobieta)
- Tenis – gra pojedyncza mężczyzn i kobiet (otwarta)
- Badminton – gra pojedyncza mężczyzn/kobiet, 40+, gra podwójna, gra mieszana

Uczestnicy mogą zarejestrować się na jedną dodatkową dyscyplinę; potwierdzenie nastąpi po zakończeniu okresu rejestracji.

Przegląd zakwaterowania

Wszystkie oficjalne hotele IPA Games znajdują się:

- 10–15 minut spacerem od historycznego centrum Wrocławia
- W pobliżu obiektów sportowych
- W łatwym dostępie do środków transportu publicznego
- około 40 minut od lotniska we Wrocławiu

Pakiety zakwaterowania obejmują:

- Śniadanie
- Jeden dodatkowy posiłek dziennie (wyżywienie częściowe)
- Pełny udział w programie IPA Games 2026

Hotele obejmują Campanile i Hotel Piast, a także Mövenpick Grand Hotel, Mercure, Novotel i inne.

Dodatkowe atrakcje

- Wieczór regionalny (szczegóły do potwierdzenia)
- Impreza PowerZone (szczegóły wkrótce)
- #SHEisIPA
- Wskazówki dotyczące bezpieczeństwa i informacje lokalne
- Wskazówki dotyczące bezpiecznego picia wody z kranu we Wrocławiu
- „Poznaj Wrocław" – najważniejsze atrakcje kulturalne

Główne dyscypliny sportowe

Sporty zespołowe

- Piłka nożna (system 5+1) – na świeżym powietrzu, naturalna nawierzchnia; do 12 graczy w drużynie
- Siatkówka – halowa; system 6x6; do 12 graczy
- Koszykówka 3x3 – 3 graczy + 1 rezerwowy

Zawody indywidualne i drużynowe

- Tenis stołowy – gra pojedyncza mężczyzn/kobiet; kategoria drużynowa (3 zawodników + rezerwowy)
- Strzelanie z pistoletu (9 mm) – mężczyźni/kobiety indywidualnie; zawody drużynowe
  (3 zawodników); broń zapewniona
- Biegi – 5 km i 10 km; mężczyźni/kobiety; kategorie wiekowe

Sporty umysłowe

- Szachy – szachy szybkie, 7 rund, system szwajcarski (15 min + 12 sek. na ruch)

Sztuki walki

- Judo – mężczyźni i kobiety; kategorie wiekowe i wagowe

Dodatkowe dyscypliny sportowe

- Pływanie – 50 m stylem dowolnym, 50 m stylem klasycznym, 4×25 m MIX (co najmniej jedna kobieta)
- Tenis – gra pojedyncza mężczyzn i kobiet (otwarta)
- Badminton – gra pojedyncza mężczyzn/kobiet, 40+, gra podwójna, gra mieszana

Uczestnicy mogą zarejestrować się na jedną dodatkową dyscyplinę; potwierdzenie nastąpi po zakończeniu okresu rejestracji.

Rejestracja i płatność

- Rejestracja rozpoczyna się: 11 listopada 2025 r.
- Rejestracja kończy się: 1 lutego 2026 r.
- Termin płatności: 28 lutego 2026 r.
- Rejestracja musi zostać dokonana za pośrednictwem sekcji krajowych — zgłoszenia indywidualne nie są przyjmowane.
- Link i formularze zostały przesłane za pośrednictwem IAC do sekcji krajowych.

Z radością informujemy, że rozpoczęła się oficjalna rejestracja na zawody IPA Games 2026, które odbędą się we Wrocławiu w Polsce. Zespół organizacyjny potwierdził, że wszystkie zgłoszenia muszą być składane za pośrednictwem sekcji krajowej. Zgłoszenia indywidualne nie będą przyjmowane.

Ważne informacje

- Termin rejestracji: 1 lutego 2026 r.
- Książka zgłoszeń i przykładowy formularz rejestracyjny zostały przekazane sekcjom krajowym w celu wewnętrznej koordynacji.
- Regularne aktualizacje są udostępniane za pośrednictwem:
- Facebook: @ipagamesofficial
- Instagram: @ipa_games_2026
- Szczegółowe zasady, harmonogramy i dodatkowe materiały będą wkrótce dostępne na stronie:
- www.ipagames2026.pl

Potrzebujesz więcej informacji?

Członkowie, którzy chcą wziąć udział w wydarzeniu, powinni skontaktować się bezpośrednio ze swoją sekcją krajową w celu rejestracji, uzyskania wskazówek i kopii wymaganych dokumentów.

W przypadku pytań dotyczących konkretnego wydarzenia, z komitetem organizacyjnym można skontaktować się pod adresem: ipagames2026@ipapolska.pl

Z niecierpliwością czekamy na spotkanie członków IPA z całego świata we Wrocławiu podczas niezapomnianych #IPAGAMES2026!

Barti
Organizator IPA Games, Polska

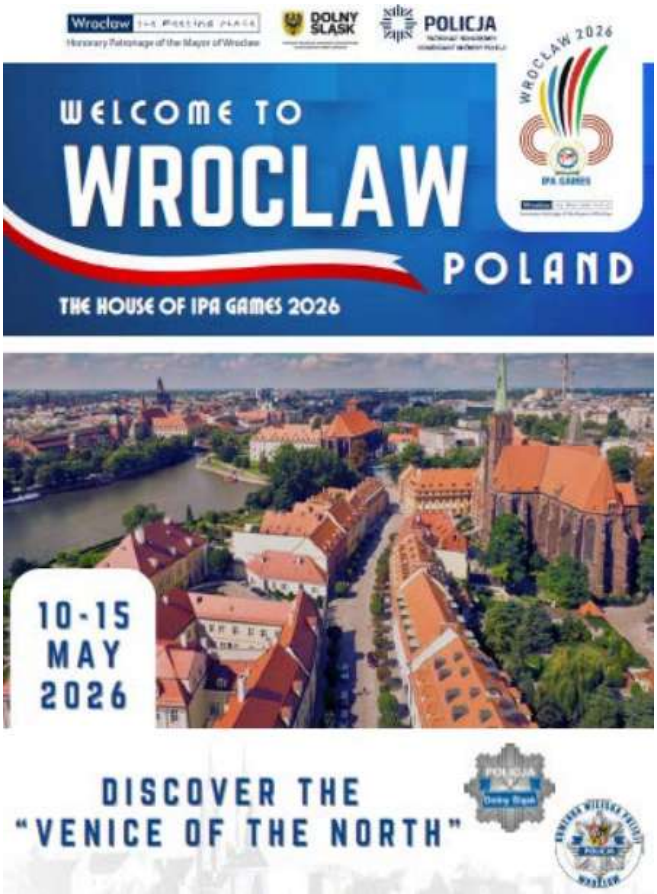

42. Kongres Krajowy – IPA Cypr

W dniach 13-16 listopada 2025 r. w Paphos, w ośrodku Aliathon Resort, odbył się 42. Krajowy Kongres Międzynarodowego Stowarzyszenia Policji – Sekcja Cypr. Kongres był ważnym corocznym wydarzeniem dla społeczności policyjnej.

W kongresie i uroczystościach wzięło udział 185 członków z 18 sekcji: Albanii, Austrii, Australii, Bośni i Hercegowiny, Bułgarii, Chorwacji, Grecji, Węgier, Izraela, Łotwy, Czarnogóry, Macedonii Północnej, Holandii, Pakistanu, Polski, Rumunii, Serbii i Słowacji.

Szczególnym zaszczytem dla sekcji cypryjskiej była obecność Prezydenta IPA Martina Hoffmanna, który w swoim oficjalnym przemówieniu podkreślił wieloletni wkład delegacji cypryjskiej oraz nieustanne znaczenie wzmacniania współpracy międzynarodowej. W konferencji wzięli również udział członkowie Międzynarodowego Zarządu, Oli Hoffmann i Christos Parginos, których udział dodał prestiżu obradom.

Podczas wydarzeń kongresowych zorganizowano mecz piłki nożnej pomiędzy IPA Cypr a IPA Region Paphos, w którym wzięli udział również nasi goście z zagranicy. Nagrody wręczył Prezydent IPA.

Podczas pobytu nasi goście mieli okazję zwiedzić piękne miasto Pafos oraz cieszyć się morzem i atrakcjami oferowanymi przez hotel.

W sobotę wieczorem odbyła się uroczysta kolacja pożegnalna, w której wzięło udział 400 członków z Cypru i innych krajów. Goście bawili się do późnych godzin nocnych, delektując się posiłkami, napojami i tańcami.

Servo per Amikeco

Kikis Perikleous
IPA Cypr

IPA w Kenii organizuje Międzynarodowe Seminarium poświęcone dochodzeniom w dniach 2-7 listopada 2025

Sekcja IPA w Kenii zorganizowała międzynarodowe seminarium na temat „wzmocnienia profesjonalnej działalności policyjnej i zarządzania przestępczością w zmieniającym się świecie” w Narodowej Akademii Śledczej (NCIA) w South C w Nairobi w dniach 2–7 listopada 2025 r.

Rzeczniczka prasowa Angélica Tapia przedstawiła mocne strony działu marketingu, reprezentowanego przez współpracowniczkę Elisę Arrivasplata, a rzecznik ds. public relations Francisco Andrade zwrócił się z prośbą o kontakt z szefem sztabu peruwiańskiej policji krajowej w celu opracowania strategii instytucjonalnej, która pozwoliłaby na przygotowanie synergicznego projektu koordynacji, określenie wspólnych celów i ustrukturyzowanie działań koordynacyjnych w celu usprawnienia organizacji wspomnianego światowego kongresu i równoległego wydarzenia poświęconego walce z przestępczością. W ciągu pięciu dni uczestnicy zapoznali się z następującymi zagadnieniami: dochodzenia prewencyjne, przestępstwa cybernetyczne i zarządzanie dowodami cyfrowymi, ulepszania planowania dochodzeń i zarządzania sprawami, zwalczania terroryzmu – doświadczenia Kenii, skoordynowanej reakcji na przestępczość transgraniczną, wykorzystywania seksualnego i niegodziwego traktowania dzieci w Internecie (OCSEA) oraz bezpieczeństwa ruchu drogowego – perspektywa regionalna. Najważniejszym punktem seminarium była wizyta w Narodowym Laboratorium Kryminalistycznym (NFL) i Parku Narodowym w Nairobi.

W swoim przemówieniu inauguracyjnym prezes sekcji IPA w Kenii, Jared Ojuok, powiedział: „W duchu przyjaźni i zaangażowania w promowanie praworządności zgromadziliśmy dziś 32 uczestników z różnych organów ścigania z całego świata, w tym z Kenii, Niemiec, RPA, Nigerii, Eswatini, Malezji, Tajwanu, Kamerunu i Sudanu Południowego. W ciągu tego tygodnia nasi funkcjonariusze będą mieli wyjątkową okazję do nawiązania kontaktów z kolegami z innych krajów, podzielenia się doświadczeniami zawodowymi, wzajemnej nauki, a co najważniejsze, nawiązania transgranicznych przyjaźni”.

3 listopada 2025 r. inspektor generalny krajowej służby policyjnej (IGP), Douglas Kanja, oficjalnie otworzył seminarium. W swoim przemówieniu IG Kanja stwierdził, że seminarium jest doskonałą okazją do wymiany doświadczeń, przemyślenia strategii i potwierdzenia zaangażowania w profesjonalną, zorientowaną na ludzi działalność policyjną w nieustannie zmieniającym się i dynamicznym świecie.

Zachęcił uczestników do uznania potrzeby wzmocnienia technik zarządzania przestępczością w złożonym świecie – obszarze, który wymaga trzech kluczowych zmian: integracji technologicznej, współpracy międzyagencyjnej i międzynarodowej oraz zorientowanej na społeczność działalności policyjnej.

Zapewnił stowarzyszenie o swojej niezachwianej determinacji, aby Krajowa Służba Policyjna pozostała zaangażowana w doskonalenie szkoleń zawodowych i budowanie potencjału wszystkich funkcjonariuszy. Zobowiązał się również do dalszej ścisłej współpracy z regionalnymi i globalnymi podmiotami zajmującymi się bezpieczeństwem w celu skutecznego zwalczania przestępczości transgranicznej, w tym handlu narkotykami i ludźmi, cyberprzestępczości, prania brudnych pieniędzy, transgranicznej kradzieży zapasów, przemytu broni i terroryzmu.

Pan Jared Ojuok docenił wsparcie kluczowych partnerów, takich jak International Justice Mission (IJM), United Hands of Hope, pan Dhiren Chandaria z Insta Products EPZ Ltd oraz dr F.S. Abdalla z Unique Group of Companies.

W ceremonii otwarcia uczestniczyli: wysoki komisarz Malezji w Kenii, J.E. Ruzaimi Mohamad; dyrektor ds. dochodzeń kryminalnych, Mohamed Amin; komendant NCIA, Sospeter Munyi, SAIG; dyrektor krajowy IJM, Vincent Chahale; dyrektor ds. komunikacji korporacyjnej, Muchiri Nyaga, AIG; pierwsza wiceprezes sekcji IPA w Kenii, Poline Munyi; trzecia wiceprezes, Elizabeth Amachar; czwarty wiceprezes, Kalpesh Solanki; sekretarz generalna, Irene Kerubo; zastępcy sekretarza generalnego, Susan Njoki, Benard Nyakundi i Francis Sunda; oraz skarbnik, Arcard Mneni. Susan Njoki, Benard Nyakundi i Francis Sunda; oraz skarbnik Arcard Mneni.

W czwartek 6 grudnia zastępca inspektora generalnego (DIG) kenijskiej policji, Eliud Lagat, przewodniczył ceremonii zamknięcia seminarium. W swoim przemówieniu podkreślił „nieocenioną” wymianę wiedzy, doświadczeń i metodologii śledczych, którą program umożliwił globalnej społeczności organów ścigania .

Pan Lagat pochwalił kierownictwo IPA i NCIA za zaangażowanie w rozwój zawodowy i współpracę międzynarodową. Wyraził również uznanie dla moderatorów za podzielenie się swoją bogatą wiedzą i pogratulował uczestnikom pomyślnego ukończenia seminarium.

Zachęcił funkcjonariuszy do wykorzystania nowej wiedzy i umiejętności w swoich jednostkach w celu poprawy wyników dochodzeń, przestrzegania praw człowieka i usprawnienia świadczenia usług.

Powtarzając zaangażowanie Krajowej Służby Policyjnej w współpracę międzynarodową, zastępca inspektora generalnego zauważył, że partnerstwa takie jak IPA wzmacniają wspólną determinację w walce z przestępczością oraz zapewnianiu globalnego pokoju i bezpieczeństwa.

Na zakończenie zachęcił uczestników do bycia ambasadorami profesjonalizmu, dyscypliny i poświęcenia. W ceremonii zamknięcia uczestniczyli również dr Harrison Gilbert z UHOH i doświadczony członek IPA dr F.S. Abdalla, a także inni urzędnicy.

Jared Ojuok
Sekcja IPA w Kenii

70 lat IPA Niemcy – Święto Przyjaźni w Bremie

W uroczystej atmosferze 84. posiedzenia zarządu krajowego Międzynarodowego Stowarzyszenia Policji (IPA), sekcja niemiecka świętowała swoje 70-lecie.

Historyczna Bremer Ratskeller była odpowiednim miejscem na tę wyjątkową uroczystość jubileuszową – miejsce o długiej tradycji i niepowtarzalnej atmosferze, które doskonale odzwierciedlało ducha spotkań, wzajemnego uznania i wspólnoty, które charakteryzują IPA.

W swoim przemówieniu powitalnym Philipp Kurz, prezes IPA Niemcy, podkreślił szczególne znaczenie tego kamienia milowego:

„70 lat IPA Niemcy – to 70 lat przyjaźni, zaufania i międzynarodowej koleżeńskości. Nasza społeczność łączy pokolenia i przekracza granice – zgodnie z naszym mottem Servo per Amikeco, czyli służba poprzez przyjaźń”.

Wśród licznych gości znaleźli się wybitni przedstawiciele policji, polityki i rodziny IPA:

Antje Grotheer, przewodnicząca parlamentu Bremy, Nicolai Roth, inspektor policji w Bremie, Petra van Anken, szefowa Krajowego Urzędu Policji Kryminalnej, oraz Andrea Wittrock, szefowa Dyrekcji Operacyjnej, którzy uczestniczyli w uroczystości jako goście honorowi i przekazali swoje serdeczne gratulacje.

Szczególne powitanie skierowano również do przyjaciela IPA Diego Trolese, reprezentującego Międzynarodowy Zarząd, a także do byłych prezesów IPA Niemcy Wolfharda Hoffmanna i Horsta W. Bichla. Na szczególną uwagę zasługuje obecność członka honorowego Rainera Zottmanna, którego wieloletnie zaangażowanie pozostawiło trwały ślad w IPA Niemcy.

Jednym z najważniejszych punktów wieczoru było wręczenie honorowego członkostwa w IPA Niemcy przyjaciołom IPA Hansowi-Joachimowi Tilgnerowi i Heribertowi Leberowi.

Obaj zostali uhonorowani za swoje wybitne i wieloletnie zaangażowanie w realizację ideałów Międzynarodowego Stowarzyszenia Policji.

Przyjęli ten zaszczyt z głębokim wzruszeniem i przy gromkich brawach – był to poruszający moment, który pięknie odzwierciedlał głębokie poczucie jedności w rodzinie IPA.

Prezentacja drzew z okazji 70. rocznicy powstania IPA Niemcy – symbol przyjaźni i zrównoważonego rozwoju

Zamiast tradycyjnych prezentów, przedstawiciele grup regionalnych otrzymali darowiznę w postaci drzewa w ramach projektu Green IPA Project – gest bogaty w znaczenie i symbolikę.

Każda darowizna w postaci drzewa stanowi żywy symbol przyjaźni, jedności i odpowiedzialności wobec przyszłych pokoleń.

Drzewo symbolizuje głębokie korzenie koleżeństwa, silne gałęzie międzynarodowej przyjaźni oraz zrównoważony rozwój społeczności oddanej dewizie „Servo per Amikeco – Służba poprzez przyjaźń”.

Niech rośnie i kwitnie, przypominając nam zawsze, że prawdziwa siła tkwi w przyjaźni, pokoju i solidarności.

W towarzystwie muzyki i ciepłych rozmów wieczór ten przypomniał o tym, co IPA reprezentuje od momentu powstania: przyjaźń ponad granicami oraz wspólne zaangażowanie ludzi oddanych sprawie pokoju, współpracy i wzajemnego szacunku.

W swoim przemówieniu końcowym prezes Philipp Kurz wyraził serdeczne podziękowania wszystkim uczestnikom, gościom i wolontariuszom, którzy umożliwili zorganizowanie tej uroczystości rocznicowej:

„IPA żyje dzięki ludziom, którzy podtrzymują ją swoim entuzjazmem, lojalnością i oddaniem. Ta 70. rocznica to nie tylko moment, aby z dumą spojrzeć wstecz, ale także moment, aby spojrzeć w przyszłość – w przyszłość naszej wspólnej społeczności”.
Wieczór w Bremer Ratskeller zakończył się w atmosferze wdzięczności, radości i prawdziwej przyjaźni, zgodnie z prawdziwym duchem motta IPA:

Servo per Amikeco – Służba poprzez przyjaźń.

Philipp Kurz
IPA Niemcy

Spotkanie „Poznaj Czarnogórę, aby ją bardziej pokochać”

W dniach 23–27 października 2025 r. sekcja IPA w Czarnogórze zorganizowała spotkanie IPA w Budvie pod hasłem „Poznaj Czarnogórę, aby ją bardziej pokochać”.

W wydarzeniu wzięło udział 140 członków i przyjaciół IPA z 19 sekcji: Albania, Austria, Bośnia i Hercegowina, Bułgaria, Chorwacja, Cypr, Estonia, Grecja, Włochy, Izrael, Kenia, Czarnogóra, Polska, Republika Macedonii Północnej, Rumunia, Rosja, Słowenia, Serbia i Wielka Brytania.

Podczas tego wydarzenia obchodzono Dzień Spraw Wewnętrznych, 12 lat działalności sekcji czarnogórskiej oraz „Różowy Październik”, miesiąc walki z rakiem piersi.

W październiku funkcjonariusze policji we wszystkich miastach Czarnogóry rozdawali użytkownikom dróg ulotki informacyjne na temat znaczenia i sposobu przeprowadzania kontroli profilaktycznych. Działanie IPA zostało zrealizowane przy wsparciu Instytutu Zdrowia Publicznego, którego przedstawiciele byli obecni na spotkaniu IPA w Budvie.

Podczas tego wydarzenia promowano ekologiczny projekt IPA Green, polegający na sadzeniu drzew i sprzątaniu plaż. Przedstawiciele sekcji z Kenii, Grecji i Rumunii, które wniosły największy wkład w realizację tych działań, byli gośćmi w Czarnogórze i otrzymali nagrody od przewodniczącego Komisji Społeczno-Kulturalnej Christosa Parginosa.

Dla wszystkich gości zorganizowano wycieczkę, podczas której mogli oni podziwiać górę Lovćen, chronione przez UNESCO miasto Kotor, Perast, Marina Tivat, Budwę oraz hotel miejski Sveti Stefan.

Podczas ostatniego wieczoru zorganizowano konkurs taneczny, a najlepsza para taneczna otrzymała nagrody. Była to kolejna okazja do podzielenia się doświadczeniami członków IPA i nawiązania przyjaźni w duchu naszego motto Servo per amríkosti.

Biljana Dulović
Prezydent IPA Czarnogóra

IPA Kazachstan organizuje Konferencję Wyborczą

W dniach 17-19 października 2025 r. sekcja kazachstańska zorganizowała konferencję sprawozdawczą i wyborczą, w której wzięli udział delegaci z oddziałów regionalnych oraz zaproszeni gości.

W konferencji wzięli udział przedstawiciele Rady Weteranów Policji i Gwardii Narodowej, a także przedstawiciele różnych stowarzyszeń publicznych. W swoim przemówieniu Galym Beristemov, prezes sekcji Kazachstanu, przedstawił wyniki 68. Światowego Kongresu oraz regionalnego spotkania Azji i Pacyfiku, które odbyło się w ramach Światowego Kongresu.

Delegacja ze stolicy Kazachstanu, Astany, przybyła do Ałmaty na konferencję po pokonaniu 1215 kilometrów samochodem z Astany do Ałmaty. Pod koniec konferencji wszyscy delegaci jednogłośnie wybrali nowy skład Centralnego Komitetu Wykonawczego Sekcji Kazachstanu.

Beristemov Galym
Prezydent Sekcji IPA Kazachstan

Niemieccy radioamatorzy IPA podczas Międzynarodowego Weekendu Latarni Morskich i Statków Latarniowych 2025

ILLW to impreza organizowana przez radioamatorów (HAMRadio) z całego świata, którzy w trzeci weekend sierpnia pracują z wielu latarni morskich i statków latarniowych. Jest to impreza organizowana przez radioamatorów z całego świata, którzy pracują z wielu latarni morskich i statków latarniowych, a jednocześnie udostępniają publiczności możliwość obsługi radiowej.

W tym roku my, operatorzy radiowi IPA (DC2WF, DJ5QE, DL1GBP), zaplanowaliśmy coś wyjątkowego: aby uczcić 70. rocznicę powstania niemieckiego oddziału IPA, udaliśmy się do latarni morskiej Buk nad Morzem Bałtyckim – położonej między Kühlungsborn a Rerik, w małej gminie Bastorf. To wspaniałe miejsce: sama wieża ma 20,8 metra wysokości, góruje nad wzgórzem o wysokości 78 metrów i wznosi się 95 metrów nad poziomem morza.

Do naszej działalności przydzielono nam specjalny znak wywoławczy DL7ØPASD. Ponadto DARC przyznało nam specjalny DOK 70IPA – miłe wyróżnienie w tym jubileuszowym roku.

Dzięki ogromnemu wsparciu Urzędu Żeglugi Śródlądowej i Morskiej Morza Bałtyckiego, oddziału w Lubece i Wismarze oraz społeczności latarni morskiej Bastorf, pozwolono nam nawet zainstalować anteny bezpośrednio na latarni morskiej i korzystać z miejsca pracy wewnątrz.

Jednak letnie upały zmusiły nas do wyjścia na zewnątrz: naszą stację ustawiliśmy w przewiewnym schronieniu – idealnym do przyjmowania gości. Wiele osób było zainteresowanych naszą pracą, zadawało pytania i w ten sposób uzyskało bezpośredni wgląd w świat krótkofalarstwa i cele IPA.

Nasz dziennik mówi sam za siebie: udało nam się nawiązać prawie 400 kontaktów radiowych, głównie w Europie. Karty QSL są już przygotowywane i wkrótce zostaną wysłane. A ponieważ radio sprawia, że robi się głodnym, nie przegapiliśmy pysznego bufetu z ciastami w kawiarni Café Valentins tuż obok latarni morskiej – prawdziwej uczty dla ciała i duszy.

Który znak nawigacyjny/latarnia morska/statek latarniowy aktywujemy w przyszłym roku, nie jest jeszcze przesądzone. Ale jedno jest pewne: po tym udanym weekendzie już nie możemy się doczekać ILLW 2026!

Latarnie morskie to coś więcej niż tylko budynki; łączą one kraje, kontynenty i narody.

Jan Pearce
Latarnik latarni Hook

Delegacja Biura Szeryfa Hrabstwa Broward odwiedza Rumunię

Delegacja z Biura Szeryfa Hrabstwa Broward (BSO) na Florydzie w Stanach Zjednoczonych, pod przewodnictwem Szeryfa dr Gregory'ego Tony, złożyła oficjalną wizytę w Rumunii, aby zbadać możliwości współpracy zawodowej w zakresie szkolenia i rozwoju organów ścigania.

W skład delegacji wchodzili Pułkownik Ahmed Munib Matloob, Kapitan Davis Clyde Joseph i Detektyw Traian Breabăn. Wizyta została zorganizowana we współpracy z Międzynarodowym Stowarzyszeniem Policji (IPA) – Rumunia, reprezentowanym przez Prezydenta Komisarza Policji Mihai Liviu Tărtăreanu i Sekretarza Generalnego Podpułkownika (w stanie spoczynku) Cătălin-Ștefan Bălteanu.

W trakcie misji przedstawiciele Stanów Zjednoczonych rozpoczęli od oficjalnej wizyty w Akademii Policyjnej im. Alexandru Ioana Cuzy i odbyli spotkania na wysokim szczeblu z Ministerstwem Spraw Wewnętrznych (MAI), Generalnym Inspektoratem Policji Rumuńskiej (IGPR), Strażą Graniczną (IGPF), Żandarmerią (IGJR) oraz Centrum Doskonalenia Zawodowego Personelu Żandarmerii Górskiej im. Króla Karola I – Sinaia (Centrul de Perfecționare a Pregătirii Cadrelor Jandarmi Montan „Regele Carol I" – Sinaia).

W Akademii Policyjnej im. Alexandru Ioana Cuzy przedstawiciele Stanów Zjednoczonych odbyli spotkanie z komisarzem policji, profesorem dr Viorelem Veliscu, prorektorem, podczas którego omówiono kwestię szkolenia i edukacji studentów w trakcie studiów.

W Generalnym Inspektoracie Policji Rumuńskiej (IGPR) odbyły się rozmowy z Zastępcą Inspektora Generalnego, Komisarzem Policji Vasile Costea, oraz szefem Dyrekcji ds. Szkolenia Zawodowego, które dotyczyły nowoczesnych podejść do szkolenia policji oraz możliwości wdrożenia modułów dotyczących łagodzenia konfliktów.

W siedzibie Straży Granicznej Inspektor Generalny, Szef Policji Cornel Laurian Stoica, wraz z dyrektorami głównych struktur szkoleniowych, wyraził zainteresowanie dostępem do portfolio kursów Biura Szeryfa Hrabstwa Broward w celu zidentyfikowania odpowiednich modułów do przyszłej współpracy.

W Centrum Zaawansowanego Szkolenia Personelu Żandarmerii Górskiej „King Carol I" w Sinaia Pułkownik Valeriu Cioboată, Dowódca, oraz Pułkownik Lucian Miu-Grigorescu, Zastępca Dowódcy, podkreślili znaczenie szkoleń z zakresu pierwszej pomocy i ratownictwa medycznego, biorąc pod uwagę specyficzne wyzwania związane z misjami interwencyjnymi w górach.

Kluczowe spotkanie odbyło się w Ministerstwie Spraw Wewnętrznych z Sekretarzem Stanu, Kwestorem Generalnym Policji Bogdanem Despescu, który podkreślił otwartość Rumunii na współpracę zawodową w ramach programu oraz znaczenie zintegrowanego podejścia systemowego — zasady leżącej również u podstaw działalności Biura Szeryfa Hrabstwa Broward, które działa w ramach jednolitego dowództwa obejmującego policję, służby specjalne i straż pożarną.

Na zakończenie wizyty mieliśmy okazję zauważyć, że rozmowy te wzmocniły wzajemne zainteresowanie rozwijaniem trwałego partnerstwa zawodowego. Zaproponowaliśmy podpisanie protokołu o współpracy między Biurem Szeryfa Broward a IPA Rumunia, przy czym IPA miałaby służyć jako platforma przyszłej wymiany wiedzy specjalistycznej i szkoleń.

Podczas spotkań Szeryf dr Gregory Tony podkreślał wspólną misję organów ścigania po obu stronach Atlantyku oraz możliwość wzajemnego uczenia się od siebie. Przedstawił strukturę programów szkoleniowych BSO, wyraził otwartość na organizację programów szkolenia trenerów w Stanach Zjednoczonych i zaproponował wysłanie specjalistów do Rumunii w celu prowadzenia kursów w ośrodkach szkoleniowych Ministerstwa Spraw Wewnętrznych (MAI).

Wizyta ta stanowi ważny krok w kierunku wzmocnienia profesjonalnych więzi między amerykańskimi i rumuńskimi instytucjami ścigania, budowania ram współpracy, wzajemnego uczenia się i wymiany najlepszych praktyk w zakresie bezpieczeństwa publicznego i policji.

Mihai Liviu Tărtăreanu
Prezydent IPA Rumunia

IPA Niemcy Międzynarodowy rejs imprezowy w Mannheim

Przygotuj się na niezapomnianą letnią noc na wodzie! IPA Mannheim zaprasza do udziału w

8. międzynarodowym rejsie imprezowym w piątek, 17 lipca 2026 r. Najważniejsze atrakcje

rejsu (18:00 – 22:00)

- 4-godzinny rejs statkiem po Neckarze i Renie
- DJ na żywo, taniec, światła i fantastyczna atmosfera imprezy
- Świętuj razem z 240 przyjaciółmi IPA z całego świata

Ale weekend nie kończy się na tym!

Sobota, 18 lipca 2026 r. Wybierz się na wycieczkę z przewodnikiem po Mannheim, odkryj

bogatą kulturę Palatynatu i kontynuuj zabawę podczas wieczornego wyjścia na miasto.

Dołącz do nas na weekend pełen muzyki, kultury i międzynarodowej przyjaźni!

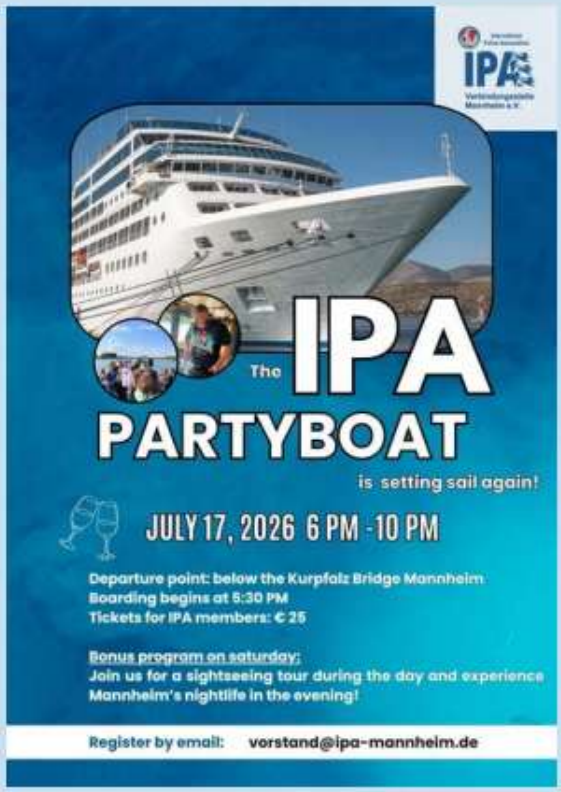

Wzmocnienie pozycji kobiet pełniących funkcje kierownicze w organach ścigania – seminarium

Wzmacnianie Kobiecego Przywództwa w Organach Ścigania
Seminarium SHEISIPA nr 3
23-27 października 2025 r., IBZ Gimborn

Projekt SHEISIPA realizowany przez Komisję Zawodową IPA zakończył niedawno trzecie, bardzo udane seminarium, które odbyło się w IBZ Gimborn. Wydarzenie, skoncentrowane na przywództwie, zgromadziło 28 funkcjonariuszek z 17 Sekcji IPA, korzystających z doskonałych warunków szkoleniowych oferowanych przez zespół IBZ Gimborn. Seminarium poprowadziła jedna z naszych młodych liderek oraz członkini zespołu projektowego – Kimberly Geber z Policji Dolnej Saksonii (Sekcja Niemcy).

Pierwszego dnia uczestniczki odwiedziły ośrodek szkoleniowy policji w Bruhl (Kolonia), gdzie zaprezentowano znakomite pokazy i prezentacje Jednostki K9, prowadzonej przez Nicole Klapper, oraz Jednostki Zabezpieczenia Dowodów i Zatrzymań Policji Prewencji, kierowanej przez Jeanette Bloemen i Carstena Schmitza. Po tej wyjątkowej wizycie grupa udała się do Kolonii, aby poznać bogatą kulturę i historię miasta, po czym wróciła wieczorem do IBZ Gimborn.

Drugiego dnia seminarium omawiano m.in. podstawy funkcjonowania IPA (prezentacja Magdy Raducu, Zespół Projektowy SHEISIPA), wystąpienie pt. „Wzmocnione kobiety wzmacniają innych", wygłoszone przez Prezydent Sekcji Botswany, Komisarz Dinah Marathe (Policja Botswany), a także wykład „Zrozumienie mentalności pokolenia Z", zaprezentowany przez Dyrektor ds. Nauczania i Rozwoju Kadr Policji Devon i Kornwalii (Wielka Brytania). Wszystkie prezentacje odnosiły się do współczesnych wyzwań i szans stojących przed IPA oraz służbami policyjnymi. W swoim wystąpieniu Komisarz Marathe powiedziała:

„Gdy ponad czterdzieści lat temu wstępowałam do Policji Botswany, korytarze władzy wyglądały zupełnie inaczej. Panowało przekonanie, że kobiety są zbyt delikatne do dowodzenia, zbyt emocjonalne do egzekwowania prawa i zbyt wrażliwe do utrzymania dyscypliny. Ale ktoś, gdzieś, otworzył mi drzwi i powiedział: Dinah, wejdź. Spróbuj."

Komisarz Marathe była pierwszą kobietą, która stanęła na czele Służby Więziennej Botswany, a także pierwszą kobietą kierującą Policją Botswany. Jednocześnie było to inspirujące i motywujące doświadczenie, aby wysłuchać kobiety, która dzieliła się tym, jak pokonywała liczne przeszkody napotkane na swojej drodze.

Podobnie było w przypadku Ruth, która wykorzystała własne pochodzenie i historię rodzinną, aby zilustrować kontekst różnic pokoleniowych przy porównywaniu Pokolenia Z z jego poprzednikami: Pokolenie Milczące (urodzeni przed 1945 r. – poszukują komfortu i bezpieczeństwa finansowego, tradycyjni, lojalni), Baby Boomers (urodzeni 1946–1964 – silna etyka pracy, zdyscyplinowani, skoncentrowani, niezależni), Pokolenie X (urodzeni 1965–1980 – przedsiębiorczy, cenią równowagę między życiem zawodowym a prywatnym, niezależni), Pokolenie Y / Milenialsi (urodzeni 1981–1995 – cenią równowagę praca–życie, pewni siebie, obeznani z technologią), oraz Pokolenie Alpha, urodzone po 2010 roku. Było to niezwykle interesujące, ponieważ wszyscy żyjemy z przedstawicielami Pokolenia Z, pracujemy z nimi lub obserwujemy, jak wchodzą do organizacji. Zrozumienie ich kontekstu społecznego jest kluczowe dla realnego zrozumienia tego, co ich motywuje.

Z perspektywy zarówno policyjnej, jak i IPA, ma to ogromne znaczenie, jeżeli celem jest maksymalizacja zaangażowania w działania oraz rzeczywiste włączenie danej osoby w funkcjonowanie organizacji. To, co jest skuteczne dla jednego pokolenia, niekoniecznie będzie efektywne dla innego. Dla mnie, jako nowej Prezes Sekcji (UK), której priorytetem jest zaangażowanie i rekrutacja członków, był to moment „olśnienia”, gdy Ruth omawiała narzędzia przydatne w angażowaniu funkcjonariuszy i pracowników z Pokolenia Z.

Po obiedzie otrzymaliśmy przegląd działań prowadzonych w krajach Afrykańskiego Regionu IPA, zaprezentowany przez Pel Marumo, członkinię Zespołu Projektowego SHEisIPA z Sekcji Botswana. Podczas kilku ostatnich seminariów mieliśmy przyjemność gościć kobiety z Eswatini, Kenii, Botswany oraz Republiki Południowej Afryki. W Regionie Afrykańskim realizowanych jest wiele niezwykle wartościowych inicjatyw i możliwość poznania ich bezpośrednio była bardzo cenna.

Dzień zakończyła prezentacja Melke Ahler (specjalistki ds. zdrowia psychicznego i fizycznego – Policja Oldenburg, Dolna Saksonia, Niemcy), poświęcona tematowi: „Autentyczne przywództwo, władza, autentyczna obecność w środowiskach zdominowanych przez mężczyzn oraz znaczenie wzajemnego wzmacniania”. Była to sesja z zakresu kompetencji miękkich, zaprojektowana w celu wyposażenia uczestniczek w narzędzia umożliwiające radzenie sobie z najczęściej spotykanymi wyzwaniami organizacyjnymi i zawodowymi. Prezentację Melke uzupełniło niezwykle inspirujące ćwiczenie w formule World Café trzeciego dnia seminarium, które skłoniło uczestniczki do aktywnego dzielenia się doświadczeniami i wnioskami. Seminaria te mają na celu wymianę dobrych praktyk i wzajemne uczenie się w skali międzynarodowej, a warsztaty Melke doskonale ten cel zrealizowały – były angażujące, użyteczne i bardzo dobrze odebrane.

Przewodnicząca Seminarium, Kimberly Geber, zakończyła dzień szczegółową i starannie poprowadzoną prezentacją pt. „Przywództwo a zdrowie psychiczne” – tematem szczególnie bliskim funkcjonariuszom, biorąc pod uwagę presję współczesnej służby policyjnej. Kimberly skupiła się na rozpoznawaniu oznak i symptomów stresu oraz na narzędziach służących ich ograniczaniu. Omówiła również „7 filarów odporności” w kontekście przywództwa. Cała prezentacja dostarczyła uczestnikom wielu refleksji do dalszego przemyślenia.

Ostatni dzień seminarium kontynuował temat przywództwa poprzez prezentację „Przywództwo inkluzywne”, wygłoszoną przez dr Jose Roojijrs (Sekcja Holandia), a następnie sesję „Szczera rozmowa: incydent krytyczny i reakcja – wnioski przywódcze”, zaprezentowaną przez byłą p.o. Komendant Policji Kapitolu USA Yoganandę Pittman. Obie prelegentki są doświadczonymi liderkami operacyjnymi, co czyniło ich wystąpienia wyjątkowo aktualnymi i praktycznymi. Jose omówiła „Pięć filarów inkluzji”, znaczenie przywództwa inkluzywnego, holenderski model przywództwa inkluzywnego oraz pytania, które liderzy powinni zadawać, aby realnie zmieniać kulturę organizacyjną. Na zakończenie pozostawiła uczestników z przesłaniem:

„Bądź na tyle odważny, aby być niedoskonałym.”

Kiedy Yogananda Pittman zabrała głos, rozbrzmiewał utwór „I’m Every Woman” Chaki Khan – piosenka, która potrafi zmotywować każdego, o każdej porze. Yogananda mówiła o zamieszkach na Kapitolu z 6 stycznia. Była to jednak refleksja nad przywództwem oraz zarządzaniem incydentem krytycznym o bezprecedensowej skali, a nie wystąpienie o charakterze politycznym. Prezentacja dotyczyła radzenia sobie ze sprzecznymi interesami interesariuszy, zarządzania mediami, dbałości o dobrostan personelu oraz przygotowania do nadchodzącego wydarzenia o ogromnym znaczeniu i związanych z nim zagrożeniach bezpieczeństwa w bardzo krótkim czasie – inauguracji prezydenckiej. Była to osobista refleksja, przeplatająca wiarę, kulturę i literaturę. Było to wystąpienie absolutnie wyjątkowe. Dzień zakończył się bardzo pozytywnym przesłaniem Międzynarodowego Prezydenta IPA, Martina Hoffmanna, będącego uosobieniem męskiego sojusznika projektu SHEIsIPA. Jesteśmy niezmiennie bardzo wdzięczni za jego wsparcie, jak również za wsparcie Przewodniczącego Komisji Zawodowej Diego Trolese oraz całego Międzynarodowego Zarządu Wykonawczego (IEB).

Jak zawsze podczas wydarzeń organizowanych w IBZ Gimborn, ogromną zaletą jest możliwość pozostania na miejscu wieczorami, spotkań w Turnbarze i rozpoczęcia wymiany kulturowej w najlepszym stylu. Mogliśmy podziwiać tradycyjne tańce z Hiszpanii i Cypru, skosztować tradycyjnych potraw i napojów oraz wysłuchać wspaniałej muzyki z różnych stron świata. To właśnie sprawia, że wydarzenia w IBZ Gimborn są tak wyjątkowe. To kulturowe zanurzenie, które uczestnicy zapamiętają na wiele lat, nawet jeśli nie będą mieli okazji powrócić. To tutaj więzi ulegają wzmocnieniu, rodzą się przyjaźnie, a sieć SHEIsIPA zostaje trwale umocniona.

Nic z tego nie byłoby możliwe bez wspaniałego zespołu IBZ Gimborn, kierowanego przez Rene Kauffmanna oraz Ulrike Neuhoff, którzy niestrudzenie pracują przy wszystkich tych seminariach, dbając o najwyższą jakość oraz jak najlepsze indywidualne doświadczenie każdego uczestnika.

Zespół SHEIsIPA z niecierpliwością oczekuje realizacji czwartego seminarium w IBZ Gimborn, zaplanowanego w terminie 12–17 kwietnia 2028 r., pod tytułem: „Wzmacnianie Przywództwa Kobiet w IPA”. Szczegółowe informacje dotyczące programu i rejestracji zostaną przekazane w odpowiednim czasie, natomiast osoby zainteresowane udziałem proszone są o kontakt ze swoim zarządem krajowym.

Karen Duckworth
Kierownik Projektu #SHEIsIPA

hero #SHEisIPA

Relacja Yumiko Ueno – Japonia

Uczestniczyłam w konferencji Międzynarodowego Stowarzyszenia Policji (IPA) #SHEisIPA pt. „Wzmacnianie Przywództwa Kobiet w Egzekwowaniu Prawa". Seminarium zgromadziło 28 kobiet z 17 różnych krajów. Było dla mnie ogromną przyjemnością spotkać policjantki z całego świata oraz wysłuchać inspirujących wykładów przedstawionych przez każdą z prelegentek.

Byłam głęboko poruszona wieloma słowami wypowiedzianymi przez mówczynie, takimi jak: „Autentyczne przywództwo nie polega na byciu doskonałym", „Legitymizacja nie buduje się na tym, co mówimy, lecz na tym, jak słuchamy" oraz„Nie skupiaj się na problemie. Szukaj rozwiązania" itp.

Osobiście nie zawsze czuję się pewnie w roli liderki, jednak podczas seminarium uświadomiłam sobie, że nie jestem jedyną osobą, która odczuwa w ten sposób. Szczególne wrażenie zrobiło na mnie to, że Komendant Policji Kapitolu Stanów Zjednoczonych, która kierowała działaniami podczas ataku na Zgromadzenie Federalne w 2023 roku, podzieliła się z nami swoją historią w sposób szczery i otwarty. Wyjaśniła, że nawet wtedy, gdy nie czuła się pewna co do podejmowania właściwych decyzji, musiała wziąć na siebie odpowiedzialność jako komendant, czasami ukrywając własne zmagania i wątpliwości, aby wypełnić swoją rolę.

Z ogromnym zaskoczeniem odkryłam, że wyzwania, przed którymi stoimy, są bardzo podobne na całym świecie. Zrozumiałe jest, że organizacje policyjne były tradycyjnie zdominowane przez mężczyzn. Jednak wraz z tym, jak społeczeństwo zmierza ku rzeczywistej równości płci, my również musimy się do tego dostosować. Kobiety nie mogą już pozostawać w cieniu. Uważam, że niezwykle istotne jest, aby kobiety wnosiły swoje perspektywy i doświadczenia, co pozwoli osiągać lepsze rezultaty oraz bardziej wyważone decyzje. Program SHEisIPA w ogromnym stopniu mnie nauczył i zainspirował.

Uważam, że nadal jesteśmy w drodze do budowania lepszej organizacji policyjnej – takiej, w której zarówno funkcjonariusze, jak i funkcjonariuszki w równym stopniu dzielą się odpowiedzialnością, jednocześnie maksymalnie wykorzystując swoje indywidualne mocne strony, cechy oraz współpracę.

Ogromną przyjemność sprawiło mi również dzielenie się przemyśleniami i doświadczeniami z innymi policjantkami. Byłam pod wrażeniem za każdym razem, gdy odkrywałam zarówno różnice, jak i podobieństwa w naszej pracy policyjnej na całym świecie. Jestem naprawdę wdzięczna za możliwość nawiązania kontaktu z każdą z uczestniczek.

Szczerze mam nadzieję, że wiele funkcjonariuszek weźmie udział w seminarium SHEisIPA, aby nasza kobieca sieć mogła nadal się rozwijać. Dziękuję za wszystko.

Yumiko Ueno
IPA Japonia

Zlot motocyklowy IPA Słowacja

ZERRENPACH LÁTKY
4–7 września 2025 r.

Pod koniec 2024 roku dowiedziałem się o spotkaniu motocyklowym organizowanym przez IPA Słowacja w miejscowości Látky, w hotelu Zerrenpach, zaplanowanym na okres od 4 do 7 września 2025 r. Cena 295 € od osoby za zakwaterowanie i wyżywienie wydała się bardzo rozsądna.

Nigdy wcześniej nie odwiedziliśmy Słowacji, jednak jako zapaleni motocykliści, moja żona Lou i ja omówiliśmy możliwość wyjazdu i szybko doszliśmy do wniosku, że jest to podróż, której nie można przegapić.

Dokonano rezerwacji i zaplanowano podróż z naszego domu w Alzacji, we wschodniej Francji, gdzie mieszkamy od wielu lat. Pomimo zamieszkiwania we Francji, zachowałem członkostwo w IPA Sekcja Wielka Brytania, a także należę do UK IPA Motorcycle SIG.

We wtorek 2 września wyruszyliśmy w drogę – ja na BMW R1250 GSA, a Lou na BMW R1200 RS. Po noclegach w okolicach Monachium i Wiednia dotarliśmy na miejsce w czwartek 4 września po południu. Tuż przed przyjazdem zatankowaliśmy i spotkaliśmy się z trzema francuskimi kolegami, którzy również uczestniczyli w spotkaniu (Christophe, Sandrine i Patrick).

Pogoda sprzyjała podróży, a połączenie autostrad i dróg lokalnych sprawiło, że trasa była bardzo przyjemna.

Już po liczbie motocykli stojących na parkingu w chwili naszego przyjazdu oraz ich stałym napływie było oczywiste, że będzie to duże wydarzenie. Później oszacowano, że w spotkaniu wzięło udział ponad 100 motocykli i ponad 140 uczestników.

Po krótkim odpoczynku przyszedł czas na piwo (lub dwa) i rozpoczęcie integracji z innymi członkami. Patrząc na motocykle na parkingu, było jasne, że obecni są członkowie IPA z Hiszpanii, Francji, Luksemburga, Niemiec, Słowacji, Słowenii, Serbii, Chorwacji, Macedonii Północnej, Włoch, Czech, Węgier (oraz prawdopodobnie kilku innych krajów). Na szczęście język angielski był powszechnie używany, więc komunikacja nie stanowiła problemu.

Podczas kolacji, składającej się z tradycyjnych potraw słowackich, Mgr Richard KADNÁR, Prezydent Sekcji IPA Słowacja, powitał wszystkich uczestników i przedstawił program weekendu. Podkreślono, że zorganizowane przejazdy w piątek i sobotę wyruszą punktualnie o godz. 08:30, dlatego śniadanie zaplanowano od 07:00 (nie było więc mowy o dłuższym spaniu!).

Po przyjemnym wieczorze przyszedł czas na sen i porządny wypoczynek. Zwrócono uwagę, że na Słowacji obowiązuje zerowy limit alkoholu dla kierujących pojazdami, co należało brać pod uwagę podczas wieczornego spożywania alkoholu.

Po obfitym śniadaniu, składającym się z dużej ilości słowackich potraw (Lou szczególnie polubiła pikantną fasolę z papryką i siekaną kiełbasą, którą nazwaliśmy „Cowboy Beans" – nawiązując do filmu Blazing Saddles), punktualnie o 08:30 wyruszyliśmy w drogę z eskortą policyjną (dwa motocykle i pojazd pilotujący), wspieraną przez motocyklistów IPA ze Słowacji. Eskorta była zdecydowanie niezbędna, ponieważ przeprowadzenie tak dużej liczby motocykli przez skrzyżowania i miejscowości w jednym zwartym konwoju nie było łatwym zadaniem. Wielu mieszkańców ustawiało się wzdłuż dróg i machało do nas – był to z pewnością niezwykle widowiskowy widok.

W połowie porannej trasy mieliśmy przerwę na kawę i podziwialiśmy piękne krajobrazy podczas 130-kilometrowego przejazdu, zanim dotarliśmy na miejsce lunchu. Miłym zaskoczeniem było to, że posiłek był w pełni zorganizowany i wliczony w cenę weekendu. Po lunchu przyszedł czas na krótki spacer, a następnie kontynuowaliśmy popołudniową trasę o długości 135 km (również z przerwą po drodze).

Po powrocie do hotelu przyszedł czas na prysznic, zmianę ubrań, a następnie dalszą integrację i jedzenie!

Ponownie, w sobotni poranek o 08:30, wyruszyliśmy w trasę – nadal z eskortą policyjną. Pierwszym przystankiem było Muzeum Słowackiego Powstania Narodowego, gdzie wysłuchaliśmy bardzo interesującego wykładu (w języku angielskim) na temat życia w regionie w czasie reżimu nazistowskiego oraz po jego zakończeniu.

Kolejny poranny przejazd o długości 165 km zakończył się lunchem (również wliczonym w cenę spotkania), po czym odbył się spokojniejszy, 90-kilometrowy powrót do hotelu.

Przed kolacją odbyła się wymiana prezentów pomiędzy poszczególnymi krajami uczestniczącymi w wydarzeniu. Jednym z otrzymanych upominków był bardzo interesujący prezent od IPA Słowacja – myśliwski nóż z grawerem IPA Słowacja. Raczej nie spotyka się takich prezentów na spotkaniach IPA w Wielkiej Brytanii! Najlepiej przechowywać go bezpiecznie w domu.

W niedzielny poranek śniadanie odbyło się nieco później, a następnie przyszedł czas, aby wszyscy ruszyli w swoje strony. Pożegnania zostały złożone i każdy wyruszył w dalszą drogę.

Wspomniano, że w 2026 roku planowane jest kolejne podobne spotkanie, być może w Macedonii Północnej, a szczegółowe informacje zostaną przekazane w odpowiednim czasie.

Był to naprawdę fantastyczny weekend – doskonale zorganizowany, z doskonałą obsługą zapewnioną przez eskortę Policji Słowackiej oraz motocyklistów IPA, wspaniałymi drogami i krajobrazami, świetnym miejscem, doskonałym jedzeniem oraz znakomitą atmosferą, w pełni oddającą tradycje IPA.

Dla Lou i mnie przyszedł czas na spokojny powrót do domu. Najpierw przejechaliśmy przez Węgry, zatrzymując się na noc w pobliżu jeziora Balaton. Nasz pierwotnie zaplanowany hotel uległ poważnemu pożarowi dzień wcześniej, co wymusiło zmianę planów w ostatniej chwili, jednak bardzo szybko znaleziono znakomitą alternatywę.

Jedna sytuacja po drodze szczególnie nas rozbawiła. Drogi na Węgrzech są zazwyczaj spokojne i przyjemne, jednak w pewnym momencie ciężarówka jechała tuż za nami przez kilka wiosek, wyraźnie ignorując ograniczenie prędkości do 50 km/h.

Gdy tylko droga się otworzyła, ciężarówka gwałtownie nas wyprzedziła, nadal znajdując się w strefie 50 km/h. Kilka kilometrów dalej, przy wjeździe do kolejnej miejscowości, zauważyliśmy ją zatrzymaną przez lokalnego funkcjonariusza Policji trzymającego ręczny radar. Sprawiedliwość wymierzona natychmiast – i jako były funkcjonariusz ruchu drogowego uznałem to za bardzo satysfakcjonujące.

Z Węgier przejechaliśmy przez Słowenię do Włoch, gdzie spędziliśmy cztery noce w dwóch różnych miejscach. Podczas całej podróży mieliśmy tylko jeden deszczowy dzień, a dzięki sprytnemu planowi pojechaliśmy pociągiem do Wenecji, gdzie spędziliśmy dzień na zwiedzaniu.

Wśród wielu atrakcji turystycznych zauważyliśmy coś nietypowego – więzienie na wyspie, gdzie osadzonych transportowano łodziami więziennymi. Widzieliśmy nawet przybycie jednego więźnia i wyjazd innego.

Od pewnego czasu interesowaliśmy się poduszkami powietrznymi do motocykli i szczęśliwym trafem dostawca wybranego przez nas modelu znajdował się niedaleko – zakupiliśmy więc po jednej i używaliśmy ich do końca podróży. Ostatni etap trasy prowadził przez przełęcz Brenner do Austrii, następnie nocleg w Bawarii i powrót do domu.

Była to wspaniała podróż – fantastyczne drogi, piękne krajobrazy, dobra pogoda oraz przyjemność poznania nowych przyjaciół IPA z wielu krajów. Teraz z niecierpliwością czekamy, co przyniesie rok 2026.

Bob BLAKE
IPA – Sekcja Wielka Brytania

IPA Niemcy na targach Enforce Tac i IWA Outdoor Classics 2026 w Norymberdze

Bezpłatne karnety sezonowe dla członków IPA

Jeżeli chodzi o bezpieczeństwo, profesjonalizm oraz gotowość operacyjną naszych koleżanek i kolegów, tylko najlepszy sprzęt jest wystarczająco dobry.

Dlatego IPA Niemcy będzie ponownie reprezentowana – wspólnie z IBZ Schloss Gimborn – na targach Enforce Tac oraz IWA Outdoor Classics w Norymberdze w 2026 roku.

W dniach 23–25 lutego 2026 r. IPA Niemcy będzie ponownie obecna z własnym stoiskiem informacyjno-networkingowym na targach Enforce Tac – międzynarodowych targach dla profesjonalistów z zakresu egzekwowania prawa, bezpieczeństwa oraz działań taktycznych.

Zapraszamy do Hali 7, stoisko 7-387.

Wszyscy przyjaciele, koleżanki, koledzy oraz członkowie IPA są serdecznie zaproszeni do odwiedzenia naszego stoiska, uzyskania informacji oraz udziału w rozmowach.

Wraz z IBZ Schloss Gimborn będziemy do dyspozycji w celu omówienia możliwości szkoleniowych, współpracy międzynarodowej oraz sposobów wzmacniania profesjonalnej i koleżeńskiej współpracy.

Szczególna atrakcja: członkowie IPA będą ponownie mieli możliwość bezpłatnego wstępu na oba targi.

Za pośrednictwem sekcji lokalnych zostaną we właściwym czasie przekazane kody voucherów, umożliwiające członkom realizację bezpłatnego karnetu sezonowego na Enforce Tac 2026.

Vouchery te są przeznaczone wyłącznie dla członków IPA i muszą być używane łącznie z ważną legitymacją członkowską IPA.

Zgodnie z obowiązującymi zasadami, wstęp na targi Enforce Tac oraz IWA Outdoor Classics jest ograniczony wyłącznie do gości branżowych.

Status gościa branżowego może zostać potwierdzony poprzez okazanie legitymacji służbowej, legitymacji członkowskiej IPA, pisemnego potwierdzenia od organu bezpieczeństwa lub listu referencyjnego od firmy wystawiającej się na targach.

Z niecierpliwością czekamy na spotkanie wielu znanych twarzy oraz nowych gości w Norymberdze w 2026 roku – na inspirujące rozmowy, nowe pomysły oraz wspólne celebrowanie międzynarodowego ducha IPA:

Servo per Amikeco – Służba poprzez Przyjaźń!

Philipp Kurz
IPA Niemcy

IPA RPA dołącza do globalnej inicjatywy Blue Walks

Jedność w ruchu: IPA Walk for Blue – silny wyraz wsparcia na szlaku Harties River Hartbeesport, 5 października 2025 r.

Na tle bezchmurnego nieba i malowniczych tras, członkowie Sekcji Republiki Południowej Afryki Międzynarodowego Stowarzyszenia Policji (IPA) zgromadzili się na długo wyczekiwanym wydarzeniu IPA Blue Walk, zorganizowanym przez Krajowe Biuro IPA RPA we współpracy z Regionem IPA Johannesburg.

Wydarzenie odbyło się na urokliwym Harties River Hiking Trail i zgromadziło liczne grono członków IPA, ich rodziny oraz sympatyków – wszystkich połączonych wspólnym celem: oddaniem hołdu funkcjonariuszom służb porządkowych oraz promowaniem solidarności społecznej.

Uczestnicy z dumą ubrani byli w różne odcienie koloru niebieskiego, symbolizując w ten sposób swoje wsparcie dla kobiet i mężczyzn, którzy służą i chronią społeczeństwo.

Dzień rozpoczął się serdecznym powitaniem oraz rejestracją uczestników, po czym nastąpił wspólny, malowniczy spacer, sprzyjający zarówno refleksji, jak i koleżeńskiej integracji. Przy temperaturze sięgającej 25°C oraz wskaźniku UV na poziomie 10, uczestnicy byli odpowiednio przygotowani – zaopatrzeni w kremy z filtrem, nakrycia głowy oraz wystarczającą ilość wody, co świadczyło o doskonałej organizacji wydarzenia.

Po zakończeniu marszu wielu uczestników pozostało na wspólne Bring & Braai (przynieś i grilluj). Zapewnione paleniska, śmiech i rozmowy wypełniły przestrzeń, gdy rodziny rozkładały krzesła turystyczne, lodówki przenośne oraz przygotowywały posiłki, ciesząc się swobodną atmosferą wspólnego popołudnia.

Wydarzenie stało się również okazją do wzmacniania więzi pomiędzy regionami, zaprezentowania zaangażowania IPA w działania na rzecz społeczności lokalnych oraz podkreślenia znaczenia dobrostanu psychicznego i fizycznego w służbie policyjnej.

„Ten spacer nie dotyczył wyłącznie aktywności fizycznej czy rozrywki" – powiedział Jacques Loots, kierownik biura Krajowego IPA RPA. „Chodziło o wspólne kroczenie – w jedności, w pamięci i we wsparciu dla tych, którzy poświęcają swoje życie bezpieczeństwu publicznemu."

Gdy słońce chyliło się ku zachodowi nad Hartbeesport, IPA Walk for Blue pozostawił po sobie coś więcej niż tylko ślady na szlaku – pozostawił dziedzictwo więzi, wdzięczności i dumy.

Vossie Vos
Prezydent IPA Republiki Południowej Afryki

Margit Korporaal Stypendium im. Arthura Troopa

Nazywam się Margit Korporaal, mam 31 lat i od dziesięciu lat pełnię służbę jako funkcjonariuszka policji w jednostce Rotterdam w Holandii. Członkinią IPA jestem od prawie czterech lat i miałam zaszczyt otrzymać stypendium ATS 2025, które wykorzystałam na udział w szkoleniu „Gang Awareness Update" w Sacramento, Kalifornia.

Wybrałam ten konkretny kurs, ponieważ w rejonie, w którym pracuję, coraz częściej mamy do czynienia z gangami młodzieżowymi i ulicznymi, często inspirowanymi amerykańską kulturą gangową. Możliwość uczenia się bezpośrednio od doświadczonych funkcjonariuszy w Stanach Zjednoczonych była dla mnie wyjątkową okazją.

Jeszcze przed wyjazdem nawiązałam kontakt z detektywem sierżantem Jasonem Hernandezem, organizatorem kursu. Od samego początku był bardzo entuzjastyczny — a jak się później okazało, jego babcia była Holenderką i pochodziła nawet z tej samej miejscowości co moi rodzice. Niezwykły zbieg okoliczności i pierwszy sygnał, że ta wymiana będzie czymś wyjątkowym.

Najpierw poleciałam do San Francisco, aby odpocząć po podróży i zaaklimatyzować się. Zatrzymałam się w hostelu, poznałam innych podróżników i zwiedzałam miasto — Golden Gate Bridge, Pier 39, Alcatraz oraz Painted Ladies. Odwiedziłam również lokalny komisariat policji, gdzie sierżant Angus Chambers oprowadził mnie po jednostce, a nawet zaprosił mnie na wspólny patrol w kolejny weekend.

W niedzielę odebrałam wynajęty samochód i pojechałam do Sacramento, pełna ekscytacji przed nadchodzącym tygodniem. Jason przywitał mnie kolacją tego samego wieczoru i od razu zaciekawił się IPA — pod koniec spotkania stwierdził, że planuje złożyć wniosek o członkostwo.

Trzydniowy kurs odbył się w Biurze Szeryfa Hrabstwa Sacramento. Byłam jedyną uczestniczką z zagranicy, jednak grupa od razu sprawiła, że poczułam się jak u siebie.

Zakres szkolenia obejmował:

- czarnoskóre gangi uliczne,
- gangi latynoskie,
- gangi azjatyckie,
- gangi motocyklowe typu Outlaw,
- grupy supremacjonistów białej rasy.

Choć niektóre typy gangów różnią się od tych, z którymi spotykamy się w Rotterdamie, schematy rekrutacji, działalności przestępczej oraz podatności społeczności były bardzo podobne. Prokurator okręgowy przedstawił również zagadnienia związane z budowaniem spraw sądowych dotyczących przestępczości gangowej, co dało mi wiele nowych pomysłów do wdrożenia w moim zespole.

Podczas przerw zajęć uczestnicy zadawali mi pytania dotyczące policji w Holandii, trendów przestępczości młodzieżowej oraz naszego ustawodawstwa. Wymiana wiedzy przebiegała naturalnie — dokładnie tak, jak zakłada idea stypendium ATS.

Każdego wieczoru Jason oraz jego współpracownicy organizowali aktywności, które uczyniły ten tydzień niezapomnianym:

- lot patrolowy śmigłowcem, podczas którego uczestniczyliśmy w zatrzymaniu pojazdu wysokiego ryzyka oraz reagowaliśmy na katastrofę śmigłowca;
- patrol z Jednostką Zwalczania Gangów, obejmujący proaktywne kontrole pojazdów oraz
  sprawdzanie członków gangów;
- zwiedzanie głównego aresztu powiatowego, w tym oddziałów zakwaterowania segregowanych ze względu na przynależność gangową;
- wyjazd nad jezioro Tahoe, gdzie nawet odważyłam się (na krótko!) wykąpać w lodowatej, błękitnej wodzie.

Doświadczenia te umożliwiły bezpośrednie porównanie metod policyjnych. Omawialiśmy różnice w przepisach prawnych, wyposażeniu oraz procedurach, odkrywając obszary, w których oba kraje mogą się od siebie uczyć. Kilku funkcjonariuszy wyraziło zainteresowanie odwiedzeniem Rotterdamu, aby kontynuować tę wymianę wiedzy.

Pisząc te słowa w samolocie powrotnym do Holandii, czuję ogromną wdzięczność. Stypendium ATS dało mi znacznie więcej niż rozwój zawodowy — przyniosło międzynarodowe przyjaźnie, nowe perspektywy oraz autentyczną współpracę z kolegami po drugiej stronie świata.

Wracam do domu z nową wiedzą, nową motywacją oraz przekonaniem, że duch IPA — Servo per Amikeco (Służba poprzez Przyjaźń) — naprawdę buduje mosty ponad granicami.

Serdecznie dziękuję Międzynarodowemu Stowarzyszeniu Policji oraz programowi Stypendium Arthura Troopa za umożliwienie tego niezapomnianego doświadczenia.

Margit Korporaal
IPA Holandia

Low Lands on Patrol 2026

Sekcje IPA Limburg (Holandia) i Antwerpia (Belgia) z dumą przedstawiają Low Lands on Patrol 2026, które odbędzie się w dniach 12–20 kwietnia 2026 r.

To transgraniczne wydarzenie odzwierciedla motto IPA „Servo per Amikeco”, wzmacniając współpracę między krajami nizinnymi i tworząc znaczące możliwości dla młodych członków. Program ma na celu zaprezentowanie wielu możliwości oferowanych przez IPA, zachęcenie do międzynarodowej przyjaźni i zainspirowanie kolejnego pokolenia członków IPA.

Szczegółowe informacje można znaleźć na naszej stronie internetowej.

IPA Macedonia Północna Megdan 2025

W okresie 02–05 października 2025 r. IPA Macedonia Północna oraz IPA Region Strumica z powodzeniem zorganizowały Międzynarodowe Spotkanie, a 4 października odbył się III Turniej Strzelecki „IPA MEGDAN 2025”.

Podczas pobytu w urokliwym mieście Strumica wszyscy uczestnicy mieli okazję odwiedzić i poznać dziedzictwo kulturowe oraz historyczne tego regionu, zwiedzić klasztory, muzea oraz podziwiać piękne krajobrazy. Część integracyjna była nieodłącznym elementem wydarzenia – uczestnicy delektowali się tradycyjnymi potrawami i napojami, a także tradycyjną muzyką.

Ich obecność wniosła pozytywną energię, nowe przyjaźnie, niezapomnianą koleżeńską atmosferę oraz otworzyła drzwi do przyszłej współpracy. Dla nas jest to silna motywacja, aby przyszłoroczny turniej był jeszcze bardziej udany.

W części sportowej osiągnięto następujące wyniki:

Pistolet 9 mm:

1. Robert Ioan Olaru – IPA Rumunia
2. Igorche Kocev – IPA Region Strumica
3. Kristijan Panajotovikj – IPA Region Skopje

Karabin małokalibrowy:

1. Robert Tasevski – IPA Region Sztip
2. Aleksandar Cvetkovski – IPA Region Sztip
3. dr Musaed Alnajjar – IPA Wielka Brytania

Trap:

1. Vase Rusumanov – IPA Region Strumica
2. Mpenekis Dimitrios – IPA Grecja
3. Toshe Todosovski – IPA Region Sztip

Pragniemy wyrazić szczere podziękowania przedstawicielom regionów Narodowych Sekcji IPA z: IPA Mołdawia, IPA Rumunia, IPA Wielka Brytania, IPA Grecja, IPA Bułgaria oraz IPA Serbia, jak również większości regionów IPA Macedonii Północnej.

Składamy także szczególne podziękowania wysokim przedstawicielom Ministerstwa Spraw Wewnętrznych: panu Jovanowi Altandžievowi, Wiceministrowi w Departamencie Spraw Cywilnych, oraz panu Adnanowi Jashariemu, Zastępcy Dyrektora Biura Bezpieczeństwa Publicznego, którzy oficjalnie otworzyli tegoroczny turniej.

Dziękujemy również Prezesowi Narodowej Sekcji IPA Macedonii Północnej, panu Igno Stojkovowi, oraz jego zespołowi za nieustanne wsparcie i aktywny udział w realizacji wydarzenia.

Serdeczne podziękowania kierujemy także do pana Jordana Tasevskiego, Prezesa Macedońskiej Federacji Strzelectwa Sportowego, za udzielone wsparcie, a także do Centrum Strzeleckiego „Megdan” w Popčevie za udostępnienie obiektu.

Na zakończenie pragniemy podziękować wszystkim członkom IPA, przyjaciołom i sympatykom, którzy bezinteresownie przyczynili się do organizacji tego turnieju i pomogli nam stworzyć udane międzynarodowe wydarzenie.

Do zobaczenia w przyszłym roku!

IPA Macedonia Północna

Główne Wydarzenie IPA Izrael w 2025 roku

W listopadzie 2025 r. w Tel Aviv Culture Hall odbyło się ważne wydarzenie kulturalne IPA Izrael. Był to hołd dla funkcjonariuszy policji, którzy polegli 7 października 2023 roku podczas obrony Strefy Gazy, dla policjantów, którzy zostali uprowadzeni żywi do Gazy, oraz dla setek rannych funkcjonariuszy policji.

Na wydarzenie zaproszono wszystkie rodziny poległych policjantów, rannych oraz ich bliskich. Zaproszeni zostali również przedstawiciele jednostek policji, Szkoły Dowódczo-Sztabowej, Komendy Policji Izraela, Służby Więziennej, prezydium IPA Izrael, wszyscy przewodniczący oraz członkowie oddziałów IPA. W poruszającym wydarzeniu wzięło udział 2400 uczestników.

Podczas otwarcia wydarzenia, po odegraniu hymnu IPA, zgromadzeni oddali cześć wszystkim poległym od 7 października 2023 roku. W swoim wystąpieniu Gal Sharon - Prezes IPA, zwróciła uwagę na wsparcie i mobilizację sekcji IPA z całego świata, wyróżniając funkcjonariuszy policji z Nowego Jorku oraz inne organizacje na rzecz rodzin poległych policjantów. IPA będzie nadal utrzymywać kontakt z rodzinami poległych oraz udzielać wsparcia rannym funkcjonariuszom i ich bliskim.

Było to drugie doroczne wydarzenie po 7 października 2023 roku. Podczas ubiegłorocznej edycji wyrażano nadzieję na powrót wszystkich żywych uprowadzonych oraz szczątek poległych do Izraela. Podczas tegorocznego wydarzenia możliwe było już świętowanie powrotu wszystkich ocalałych oraz części ciał poległych.

Głównym artystą wydarzenia był jeden z najpopularniejszych piosenkarzy w Izraelu i na świecie – Idan Raichel, który zasłynął dzięki muzyce świata łączącej motywy etniczne z Afryki, Azji i Bliskiego Wschodu. Przed występem spotkaliśmy się z Idanem Raichelem, przedstawiliśmy mu działalność IPA na świecie i w Izraelu, zapoznaliśmy go z rodzinami poległych policjantów, a artysta zadedykował im swój występ.

Podczas koncertu powiedział, że występował już na wielu pogrzebach i uroczystościach upamiętniających poległych policjantów, a w jednym przypadku młodsza siostra poległego funkcjonariusza podeszła do niego i miesiąc później zaprosiła go na swój występ jako członkini chóru dziecięcego, w którym śpiewa. Przyznał, że bardzo go to poruszyło, ponieważ obok wielkiego smutku powinna istnieć ciągłość życia i światło na końcu tunelu. Dodał, że możliwość występowania przed rodzinami poległych i rannych policjantów traktuje jako wielki przywilej oraz prawo do niesienia radości.

W 2025 roku IPA Izrael zorganizowała ponad 100 wydarzeń kulturalnych dla członków IPA w Izraelu – wydarzenia dla rodzin i dzieci policjantów oraz funkcjonariuszy służby więziennej, w licznych jednostkach oraz w wielu miastach. Łącznie we wszystkich tych wydarzeniach wzięło udział ponad 70 000 uczestników – członków IPA i ich rodzin.

Eran Israel
Sekretarz Generalny IPA Izrael

IPA Rumunia i IPA Niemcy: profesjonalne partnerstwo

Dwie największe sekcje IPA łączą siły, aby promować doskonałość zawodową i międzynarodową przyjaźń.

W ważnym momencie dla międzynarodowej współpracy formacji policyjnych IPA Rumunia oraz IPA Niemcy — dwie największe sekcje narodowe w ramach Międzynarodowego Stowarzyszenia Policji — z powodzeniem zakończyły wspólny program profesjonalnej wymiany zawodowej w Bukareszcie oraz w kilku kluczowych rumuńskich instytucjach.

Inicjatywa ta oznacza początek długoterminowej współpracy opartej na rozwoju zawodowym, wzajemnym szacunku i niezmiennym motcie IPA: „Servo per Amikeco”.

Program o silnym rdzeniu merytorycznym

Wymiana ta była czymś więcej niż symboliczną wizytą — w centrum programu znalazły się szkolenie zawodowe oraz współpraca instytucjonalna. W ciągu tygodnia delegacja niemiecka odwiedziła kilka najważniejszych instytucji rumuńskiego systemu egzekwowania prawa, w tym: Akademię Policji Rumuńskiej, Generalny Inspektorat Policji Granicznej, Centrum Szkolenia i Rozwoju Żandarmerii w Ochiuri, Generalną Dyrekcję Policji Miejskiej Bukaresztu, Komisariat Policji nr 2 oraz Narodową Administrację Zakładów Karnych – Zakład Karny Rahova.

Każda z wizyt stworzyła możliwość dialogu na temat strategii operacyjnych, standardów szkoleniowych oraz nowoczesnych podejść do służby policyjnej. Program uwypuklił wysoki poziom profesjonalizmu i zaangażowania prezentowany przez rumuńskie instytucje oraz podkreślił znaczenie wymiany dobrych praktyk poza granicami.

„Czynnik profesjonalizmu tej wymiany jest kluczowy” — stwierdził jeden z uczestników. „Pozwala nam nie tylko dzielić się doświadczeniami, lecz także podnosić standardy naszych instytucji poprzez współpracę i wzajemne uczenie się”.

Podsumowanie: wysokie standardy i wspólna wizja

Zakończenie wymiany zwieńczono wspólną sesją podsumowująca, podczas której obie delegacje dokonały refleksji nad przebiegiem tygodniowych działań. W dyskusjach podkreślano wysoki poziom odwiedzanych instytucji, profesjonalizm ich personelu oraz otwartość w dzieleniu się wiedzą i doświadczeniem.

Uczestnicy zgodzili się, że inicjatywa ta potwierdza wiodącą rolę największych sekcji IPA w promowaniu współpracy, innowacji oraz ciągłego rozwoju zawodowego w ramach globalnej sieci IPA. „Gdy największe narodowe sekcje IPA łączą siły, ich działania wykraczają poza granice państw” — zauważył przedstawiciel IPA Rumunia. „Wspólnie tworzymy platformę doskonałości zawodowej i prawdziwej przyjaźni”.

Przyjaźń poza mundurem

Poza działaniami stricte zawodowymi program obejmował również elementy kulturalne i integracyjne, dając uczestnikom możliwość poznania rumuńskich tradycji, dziedzictwa kulturowego oraz gościnności gospodarzy.

IPA Rumunia wyraziła szczere podziękowania wszystkim partnerom instytucjonalnym oraz współpracownikom, którzy wsparli tę inicjatywę, podkreślając, że wymiana ta stanowi nowy początek długofalowej współpracy oraz przyszłych wspólnych projektów w obszarze szkoleń, dowództwa i współpracy międzynarodowej. Wspólne zobowiązanie do służby i przyjaźni

Wraz z zakończeniem programu obie delegacje ponownie potwierdziły swoje wspólne zobowiązanie do wzmacniania standardów zawodowych oraz promowania wzajemnego zrozumienia pomiędzy funkcjonariuszami policji w całej Europie. Ta udana wymiana stanowi inspirujący przykład tego, jak doskonałość zawodowa i międzynarodowa przyjaźń mogą iść w parze, udowadniając po raz kolejny, że duch IPA nadal jednoczy funkcjonariuszy służb porządkowych na całym świecie.

Servo per Amikeco

Mihai Liviu Tărtăreanu
Prezes IPA Rumunia

IPA Brazylia – Strategiczny program zarządzania 2025

Sekcja Międzynarodowego Stowarzyszenia Policji w Brazylii – IPA Brazylia, w swojej kadencji od lipca 2021 do października 2025 r., z powodzeniem zakończyła strategiczny plan zarządzania, sfinalizowany poprzez ostatnie trzy działania (akty) w miesiącach wrzesień - październik bieżącego roku. Prezentują się one następująco:

AKT 1 – FAVELA ON DUTY (II Edycja)

Między 2 a 13 września 2025 r. odbyła się II edycja programu „Favela On Duty" – najważniejszego międzynarodowego programu wymiany szkoleniowej IPA w Brazylii, skierowanego do członków policji IPA z innych krajów. W tym roku program odbył się w Rio de Janeiro oraz na Ilha Grande/RJ, koordynowany przez Regionalne Biuro IPA Brazylia w stanie Rio de Janeiro. Wzięło w nim udział 20 funkcjonariuszy policji z Niemiec, Austrii, Kanady, Irlandii i Bułgarii, a także obserwatorzy z Federalnej Policji Drogowej, Batalionu Operacji Specjalnych (BOPE) i Prokuratury Rejonowej Tocantins.

Podczas szkoleń „Favela On Duty", obejmujących poruszanie się po obszarach dotkniętych biedą nocą, operacje morskie i powietrzne, akcje ratowania zakładników oraz inne, jak i naukę tańca samby (brazylijski styl muzyczny wywodzący się z Rio de Janeiro), uczestnicy mieli okazję odwiedzić Kolonię Karną Cândido Mendes na Ilha Grande na wybrzeżu Brazylii oraz elitarnych jednostek policyjnych, takich jak:

CORE – Special Resources Coordination: specjalna jednostka operacyjna Policji Publicznej działająca w sytuacjach kryzysowych, wymagających intensywnego szkolenia i przygotowania; wyposażona w pojazdy opancerzone oraz zapewniająca zaawansowane wsparcie taktyczne dla innych komisariatów;

BOPE – Batalion Operacji Specjalnych: elitarna jednostka Policji Wojskowej, specjalnie przeszkolona i wyposażona do działania w sytuacjach podwyższonego ryzyka, takich jak ratowanie zakładników czy konfrontacje w obszarach o wysokiej przestępczości, gdzie konwencjonalne jednostki nie mogą działać;

SAER – Aeropolice Service: wsparcie operacyjne policji brazylijskiej przy użyciu sił powietrznych (helikoptery, samoloty, drony itp.) w zakresie wsparcia policyjnego, monitoringu i akcji ratunkowych;

BAC – Batalion Operacji K9: jednostka policyjna specjalizująca się w wykorzystaniu psów w działaniach operacyjnych.

Z dumą IPA Brazylia informuje, że „Favela On Duty" jest obecnie uważany za najlepszy międzynarodowy kurs integracji policyjnej w Ameryce Południowej, corocznie ulepszający program nauczania, aby zapewnić zagranicznym funkcjonariuszom realistyczny wgląd w brazylijski system kryminalny i operacyjny, a także zwiększający liczbę miejsc. Jeszcze większą dumę przynosi Centrum Akademickie IPA Brazylia, które odnotowało ogromne zainteresowanie trzecią edycją „Favela On Duty", zaplanowaną na wrzesień 2026 r., co wymusiło rozpoczęcie rejestracji już w styczniu 2026 r.

AKT 2 – Międzynarodowy Kurs Relacji Instytucjonalnych Policji

Od 15 do 26 września 2025 r. (dwa kolejne tygodnie) IPA Brazylia, poprzez Centrum Akademickie IPA Brazylia, we współpracy z Parlamentarnym Frontem Bezpieczeństwa Publicznego Kongresu Narodowego Brazylii, opracowała Międzynarodowy Kurs Relacji Instytucjonalnych Policji, w formie online i stacjonarnej. Kurs obejmował uczestników z IPA UK, Patrol Stanowy Colorado (USA), Żandarmeria Narodowa Francji, Królewska Kanadyjska Konna Policja, Międzynarodowe Stowarzyszenie Dowódców Policji (IACP), ambasadę Japonii, członków brazylijskiego systemu bezpieczeństwa publicznego oraz instytucje krajowe, takie jak Narodowe Stowarzyszenie Bezpieczeństwa Publicznego, Sekretariat Bezpieczeństwa Narodowego brazylijskiego Ministerstwa Sprawiedliwości i inne, łącznie około 700 uczestników obecnych osobiście.

Kurs dotyczył wysoce specjalistycznych tematów. Na przykład IPA UK i SEBP/UK przedstawiły prezentację na temat „Sztucznej inteligencji i bezpieczeństwa publicznego". Niezwykłym doświadczeniem było to, że wykład IPA UK w Brazylii odbywał się jednocześnie z powiązanym seminarium organizowanym przez IPA UK za granicą – było to dla nas coś bezprecedensowego, zwłaszcza biorąc pod uwagę koordynację stref czasowych.

Instruktor IPA z Brazylii przedstawił temat: „Krytyczne myślenie w działalności policyjnej”, który był zgodny z prezentacjami innych uczestniczących instytucji, takimi jak „Innowacje i zarządzanie technologiczne w zakresie bezpieczeństwa publicznego”, „Wpływ orzeczeń Sądu Najwyższego na działania w zakresie bezpieczeństwa publicznego”, „Relacje instytucjonalne” i inne, w tym wykład inauguracyjny zatytułowany „Relacje instytucjonalne w zakresie bezpieczeństwa publicznego” wygłoszony przez byłego prezydenta Brazylii Michela Temera.

Kurs, opracowany we współpracy z IPA Brazylia, miał na celu nawiązanie kontaktu z brazylijskim Kongresem Narodowym w sprawie zatwierdzenia projektu komisji parlamentarnej powołanej w celu promowania propozycji zmiany konstytucji dotyczącej bezpieczeństwa publicznego w kraju. Zmiana ta ma na celu wzmocnienie bezpieczeństwa i gwarancji dla sektora policyjnego w walce z przestępczością, zwłaszcza organizacjami przestępczymi, a także jego reprezentacji w społeczeństwie brazylijskim. Zasadniczo chodzi o włączenie filozofii IPA do brazylijskiej konstytucji.

MIĘDZYNARODOWA KONFERENCJA POLICYJNA

Podczas międzynarodowej konferencji policyjnej w São Paulo Front Parlamentarny ds. Bezpieczeństwa Publicznego powołał Radę Krajowych Reprezentatywnych Organizacji Zawodowych ds. Bezpieczeństwa Publicznego.

W wydarzeniu, które zgromadziło liderów z 23 krajowych stowarzyszeń, wziął udział gubernator stanu Goiás, dr Ronaldo Caiado, który wygłosił wykład. Następnie liderzy stowarzyszeń przedstawili się, a na zakończenie programu dyrektor Międzynarodowego Stowarzyszenia Komendantów Policji, Carl Maupin, przedstawił prezentację na temat IACP i możliwości współpracy z brazylijskimi stowarzyszeniami w celu wzmocnienia bezpieczeństwa publicznego.

Specjalny Doradca Prezydenta IPA Brazylia oraz Koordynator ds. Relacji Instytucjonalnych Parlamentarnego Frontu Bezpieczeństwa Publicznego, Major William Miller, uczestniczył w organizacji i realizacji tworzenia Rady Reprezentantów Zawodowych Bezpieczeństwa Publicznego.

Rada ta, składająca się z ponad dwudziestu krajowych stowarzyszeń bezpieczeństwa publicznego, będzie współpracować z Federalną Władzą Ustawodawczą, wspierając deputowanych i senatorów w tworzeniu projektów, polityki i działań mających na celu poprawę systemu bezpieczeństwa publicznego. IPA Brazylia jest podmiotem doradczym Rady i będzie również wspierać w kierowaniu i strukturyzowaniu jej działań.

AKT 3 – NOWA KADENCJA IPA BRAZYLIA

13 października 2025 roku, po publikacji w Dzienniku Urzędowym Unii, odbyło się Nadzwyczajne Walne Zgromadzenie Wyborcze w celu inauguracji i rozpoczęcia kadencji nowego Krajowego Zarządu Wykonawczego, Rady Finansowej i Rady Etyki IPA Brazylia. Liderzy ci zostali wybrani w głosowaniu 30 czerwca bieżącego roku, uzyskując 76% ważnych głosów.

Nadzwyczajne Walne Zgromadzenie odbyło się w audytorium Casa da Cultura w Brasília/DF, stolicy Brazylii, w obecności władz krajowych z władz wykonawczych, ustawodawczych i sądowniczych, a także licznego grona członków, którzy przyszli uhonorować Wiceprezesa IPA Brazylia, Diogo Deleuze, który podczas tego wydarzenia objął stanowisko Prezydenta IPA Brazylia.

Członek IPA, Diogo Deleuze, obecny Prezydent IPA Brazylia, w swoim Przemówieniu Inauguracyjnym powiedział:

„Jestem dumny, że byłem częścią tego zespołu zarządzającego, który teraz kończy swoją kadencję, ponieważ jestem świadkiem trudnej pracy wykonanej w celu przywrócenia reprezentatywności tej narodowej sekcji i wyniesienia jej na poziom nigdy wcześniej nieosiągalny w historii IPA Brazylia. Rozumiem, że zbudowaliśmy nowe stowarzyszenie, a nie prostą kreację. Widzę ją dziś jako Feniksa z mitologii greckiej, ponieważ powstaliśmy z popiołów do piękna, które obecnie reprezentuje nasza organizacja.

Oczywiście muszę również wyrazić, że osiągnięcie obecnego stanu wymagało ogromnego wysiłku i poświęcenia.

Nie mogę także pominąć oddania i zaangażowania mojego poprzednika, dr. Joela Zarpellon Mazo, ponieważ byłem świadkiem jego działań prowadzących do powstania obecnej IPA Brazylia – Feniks, i jestem zaszczycony, że mogę zawsze stać obok niego w naszych wspólnych działaniach.

Zgadzam się z opiniami wielu członków, którzy twierdzą, że jeśli IPA Brazylia przetrwała do dziś, wiele zawdzięczamy dr. Mazo, jak go tu nazywamy. Kończę stwierdzeniem, że nie wszystko w naszym procesie wyborczym było „usłane różami", w którym zaszczyciłem się otrzymaniem 76% ważnych głosów, ponieważ proces, zakłócony przez przegraną konkurencyjną listę, przyniósł smutek i wiele wyzwań dla nowej administracji, które jestem pewien, zostaną pokonane, aby zapewnić wieczne życie IPA Brazylia.

Na koniec nie mogę pominąć podziękowań dla obecnego Prezesa IPA, Martina Hoffmanna, za wiarę w nas i wsparcie w trudnych momentach, dając pewność, że jego Sekcja Brazylijska będzie nadal się rozwijać i dążyć do poziomu, z którego będzie dumny. Zawsze możecie na nas liczyć. Servo per Amikeco."

Całkowity sukces nowej administracji IPA Brazylia. Niech żyje IPA w Brazylii.

IPA Brazylia

Sztafeta Przyjaźni – Via Transilvanica 2025

Przez cały sierpień 2025 r. członkowie i przyjaciele Międzynarodowego Stowarzyszenia Policji – IPA Rumunia brali udział w niezwykłym wydarzeniu, które celebruje koleżeństwo, wytrwałość i jedność narodową: Sztafeta Przyjaźni. Via Transilvanica, znana również jako „Droga, która łączy", stała się w sierpniu głównym punktem zainteresowania dla miłośników ruchu na świeżym powietrzu w wielkiej rodzinie IPA. Sztafeta rozpoczęła się w duchowym sercu Bukowiny, w Klasztorze Putna, po otrzymaniu błogosławieństwa od przeora klasztoru. Tego samego dnia IPA Rumunia podpisała umowę partnerską z Tasuleasa Social Association, reprezentowaną przez renomowanego ultramaratończyka Tibi Useriu, co oznaczało początek podróży łączącej sport, przyjaźń i odpowiedzialność społeczną.

Pokonując ponad 1 400 kilometrów przez 10 okręgów Rumunii — od północnych gór po brzegi Dunaju na południowym zachodzie — trasa ukazywała piękno przyrody Rumunii, bogactwo kulturowe i zabytki historyczne.

Poniedziałek, 13 października 2025

Pierwszy dzień rozpoczął się od informacyjnej prezentacji na temat specyfiki pracy Rejonowej Policji w Bernie. Zdobyliśmy kompleksowe zrozumienie jej struktury, głównych obowiązków oraz organizacji.

Później mieliśmy okazję dołączyć do lokalnych funkcjonariuszy na patrolach, zapoznać się z ich wyposażeniem, reagować na wezwania oraz odwiedzić różne miejsca operacyjne w całym mieście. Odwiedziliśmy również centrum operacji współdziałania, gdzie straż pożarna, policja i służby ratownicze współpracują ze sobą na co dzień.

Dzień był niezmiernie interesujący, dynamiczny i pouczający. Imponował nam profesjonalizm policji w Bernie — to cenne doświadczenie, które zabierzemy ze sobą na Litwę.

Wydarzenie zgromadziło ponad 300 członków IPA z regionalnych oddziałów wzdłuż trasy oraz z innych części kraju, wszystkich zjednoczonych tym samym duchem przyjaźni i solidarności. Bez względu na to, czy uczestnicy chodzili, biegali czy jeździli na rowerze, mieli okazję oderwać się od codziennych wyzwań i podziwiać zachwycające krajobrazy Rumunii.

Sztafeta zakończyła się 31 sierpnia w Drobeta-Turnu Severin, w dniu rocznicy IPA Rumunia. Dzięki wsparciu władz lokalnych w Mehedinți uczestnicy świętowali zarówno pomyślne ukończenie sztafety, jak i rocznicę IPA Rumunia, tworząc uroczyste i niezapomniane zakończenie wydarzenia.

Sztafeta Przyjaźni – Via Transilvanica 2025 była czymś więcej niż wyzwaniem sportowym — była hołdem dla pracy zespołowej, wytrwałości i piękna Rumunii, podróżą, która zjednoczyła ludzi różnych pokoleń, regionów i zawodów pod tym samym sztandarem przyjaźni.

Mihai Liviu Tărtăreanu
Prezes IPA Rumunia

IPA Liège (Belgia) Wspaniała wycieczka do „środka ziemi" na Islandii

Od 12 do 20 czerwca 2025 r. IPA Liège zorganizowało wspaniałą podróż na Islandię, w której wzięło udział 21 uczestników, w tym dwóch przyjaciół z IPA Genève. Następnie rozpoczęła się naprawdę niezwykła podróż przez jeden z najbardziej magicznych krajobrazów na Ziemi — krainę wulkanów, lodowców, wodospadów i legend.

Ciepłe powitanie IPA w Reykjaviku

Pierwszego wieczoru grupa została oficjalnie przyjęta w Komendzie Policji w Reykjaviku przez Baldura Ólafssona, Prezesa IPA Islandia, wraz z kolegami policjantami.

Był to wspaniały moment przyjaźni, rozmów, zdjęć i wymiany upominków, idealnie odzwierciedlający motto IPA - Servo per Amikeco.

Fascynującym faktem okazało się, iż islandzka policja, licząca około 900 funkcjonariuszy, obejmuje terytorium ponad 103 000 km2, obsługując populację około 387 000 osób.

Odkrywanie naturalnych cudów Islandii.

Pod doskonałym przewodnictwem Yanna, grupa przemierzała wyspę i odkrywała spektakularne miejsca, jedno bardziej imponujące od drugiego:

- Seljalandsfoss i Skogafoss, dwa potężne wodospady, gdzie grupa mogła przejść nawet za kurtynę wodną Seljalandsfoss.
- Dramatyczna czarna plaża Reynisfjara, z bazaltowymi kolumnami i oceanicznymi falami.
- Dyrhólaey, wulkaniczny cypel oferujący zapierające dech w piersiach widoki i kolonie maskonurów.
- Park Narodowy Vatnajökull i Skaftafell, dom ogromnych lodowców ślizgających się między górami.
- Magiczna Laguna Lodowcowa Jökulsárlón, gdzie uczestnicy pływali między dryfującymi błękitnymi górami lodowymi i próbowali lodu mającego ponad tysiąc lat.

- Zachwycające krajobrazy Wschodnich Fiordów, strome góry, małe wioski rybackie i tajemnicza legenda o potworze z Lagarfljót.
- Dettifoss, najpotężniejszy wodospad w Europie, który pojawił się w filmie Prometheus.
- Świat geotermalny Námaskarð, z wrzącymi basenami błotnymi i parującymi fumarolami.
- Region wulkaniczny Jeziora Mývatn, pełen ptactwa i niezwykłych formacji geologicznych.
- I wreszcie ikoniczny Złoty Krąg:
- Geysir, gdzie Strokkur wybucha co kilka minut
- Majestatyczny wodospad Gullfoss
- Park Narodowy Þingvellir, miejsce narodzin najstarszego parlamentu na świecie

Reykjavik, Perlan i Błękitna Laguna

Po powrocie do Reykjaviku grupa zwiedziła Muzeum Perlan, w tym jaskinię lodową, wulkaniczne krajobrazy oraz wystawy poświęcone unikalnemu klimatowi i faunie Islandii — bogata i fascynująca wizyta dla wszystkich.

Na zakończenie podróży uczestnicy spędzili relaksujące popołudnie w słynnej Błękitnej Lagunie, otoczeni czarnymi polami lawy i turkusowymi wodami geotermalnymi — idealny finał niezwykłej podróży.

Podróż pełna przyjaźni i odkryć

Ta podróż pozostanie niezapomnianym doświadczeniem dla wszystkich: zapierające dech w piersiach krajobrazy, islandzkie tradycje, ciepłe spotkania, legendy o ukrytych ludziach, wulkaniczne widoki, pokryte mchem pola lawy, islandzkie konie, a przede wszystkim wspaniałe chwile spędzone w prawdziwym duchu IPA.

Przyszłe przygody IPA Liège

IPA Liège nadal proponuje wysokiej jakości podróże międzynarodowe w 2026 r.:

- Tanzania & Zanzibar – 27 kwietnia do 8 maja 2026
- Edinburgh Military Tattoo & Highlands Tour – 16 do 20 sierpnia 2026

Informacje lub zapisy na przyszłe wyjazdy:

André NICOLAS
Honorowy Prezes IPA Liège (Belgia)

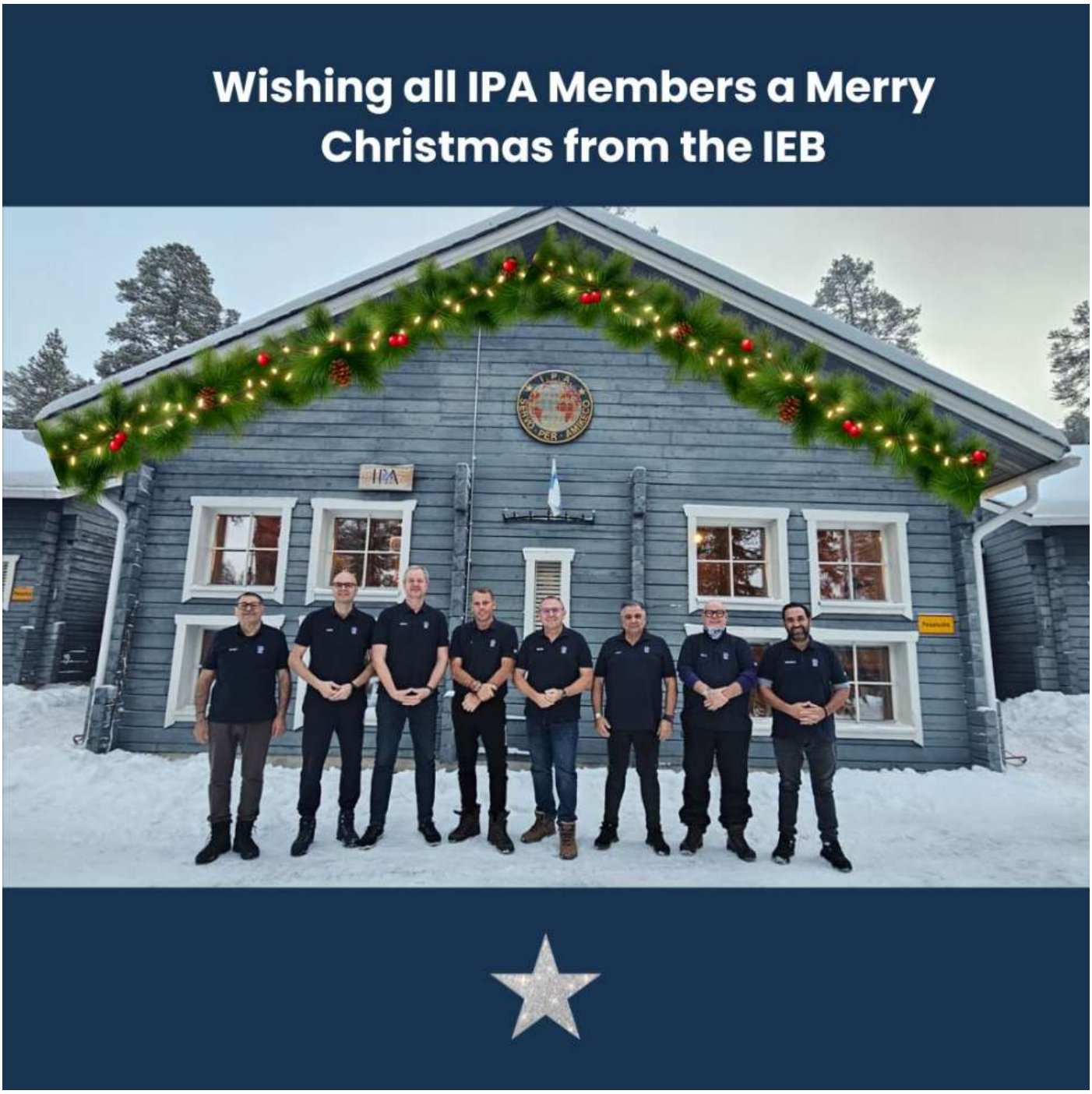
Wishing all IPA Members a Merry Christmas from the IEB
IPA

Marketing

Nasza najlepsza wiadomość do tej pory...

Nowa strona internetowa IPA została oficjalnie uruchomiona 27 listopada 2025 r. i z dumą dzielimy się tą ekscytującą zmianą w stosunku do poprzedniej wersji. Nowa platforma zawiera elektroniczne formularze podróży, interaktywne mapy, nowe i zaktualizowane strony oraz specjalną sekcję, z której sekcje mogą pobierać szablony marki i kluczowe zasoby. Jesteśmy przekonani, że ta aktualizacja będzie cennym prezentem dla wszystkich naszych członków – i to w samą porę na Boże Narodzenie!

Aby uczcić uruchomienie strony, przez cały grudzień będziemy publikować na naszych kanałach społecznościowych „Prezent dnia" – przedstawiając kluczowe funkcje nowej strony internetowej i pokazując, jak członkowie mogą najlepiej wykorzystać tę ekscytującą nową platformę.

IPA składa serdeczne podziękowania wszystkim osobom zaangażowanym w ten ważny projekt za ich czas, wysiłek i poświęcenie. Wspólnie stworzyliśmy coś, co będzie służyć naszej globalnej społeczności przez wiele lat.

Odwiedź nową stronę już dziś i poznaj cyfrową przyszłość IPA!

Śledź nas!

Bądź w kontakcie ze społecznością IPA, śledząc nas w mediach społecznościowych – i nie zapomnij podzielić się naszymi aktualnościami ze znajomymi i rodziną!

Zeskanuj kod QR, aby odwiedzić naszą stronę Linktree i poznać wszystkie nasze platformy społecznościowe. Zobacz, jak promujemy IPA i łączymy członków na całym świecie.

DOLNOŚLĄSKA GRUPA WOJEWÓDZKA

INFORMACJE Z REGIONÓW

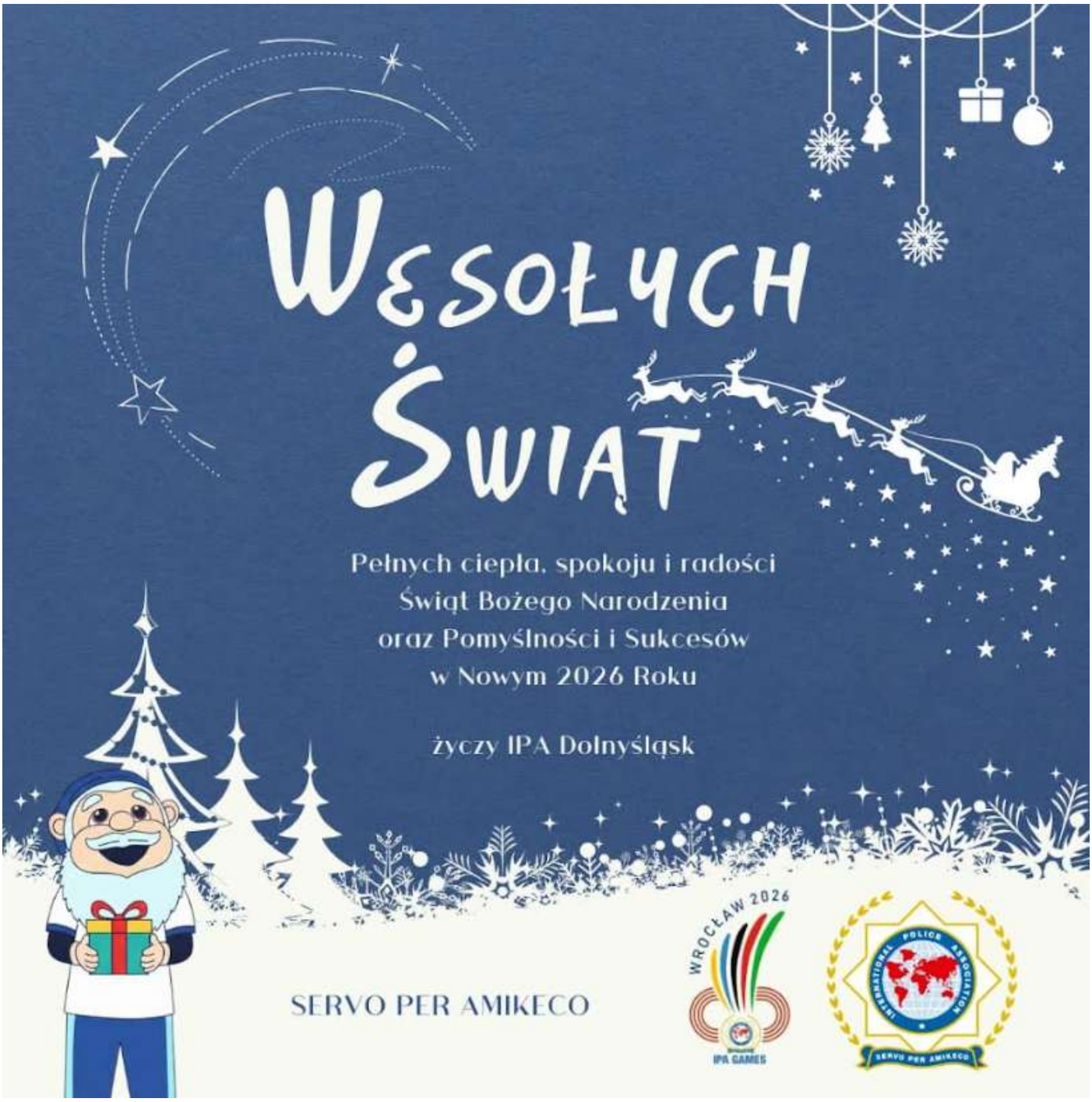

100 LAT KOBIET W POLICJI – wyjątkowa, pełna dumy wystawa plenerowa w Oławie

Z ogromną radością i zaszczytem zapraszamy na niezwykłą wystawę plenerową poświęconą stuletniej historii kobiet w Policji. To opowieść o funkcjonariuszkach, które przez lata z odwagą, determinacją i profesjonalizmem współtworzyły bezpieczeństwo naszego kraju.

Wystawa jest również wyrazem głębokiego uznania dla pracownic cywilnych Policji – kobiet, które każdego dnia, często z dala od blasku munduru, wykonują pracę absolutnie kluczową dla sprawnego funkcjonowania formacji. 💙

To właśnie dzięki ich wiedzy, zaangażowaniu i konsekwentnej pracy Policja może efektywnie realizować swoje zadania. Bez nich nie istniałaby nowoczesna formacja, jaką znamy dziś.

Wydarzenie zostało zrealizowane dzięki wyjątkowemu wsparciu naszych partnerów: **Miasto Oława Powiatowa i Miejska Biblioteka Publiczna w Oławie**, **Muzeum Motoryzacji Wena w Oławie** oraz **Zakład Gospodarowania Odpadami GAĆ Sp z oo**. Ich zaangażowanie umożliwiło stworzenie projektu, który z dumą prezentujemy mieszkańcom.

Najwyższym zaszczytem jest dla nas patronat honorowy nadinsp. Magdaleny Nguyen Fudali – jedynej kobiety w Polsce pełniącej służbę w stopniu nadinspektora Policji i zajmującej jedno z najwyższych stanowisk w formacji – Komendanta Wojewódzkiego Policji w Opolu. Jej obecność symbolicznie podkreśla siłę, znaczenie i rosnącą rolę kobiet w Policji.

Serdecznie zapraszamy do odwiedzenia wystawy – to wyjątkowa podróż w historię, pełna inspiracji, dumy i szacunku dla kobiet, które od stu lat tworzą oblicze polskiej Policji. 💙
👮‍♀️👮‍♀️

📍Wystawa znajduje się na północnej pierzei oławskiego rynku i będzie dostępna do 28 grudnia 2025 r.

Region IPA Oława

Motomikołaje Wierzbice 2025

Riders of IPA LE MC Poland Chapter Wrocław oraz **Prospect Chapter Oława** i WIELU zaprzyjaźnionych motocyklistów, a także ludzi z Wielkimi serduchami, odwiedzili Zakład Opiekuńczo Leczniczy dla Dzieci
w Wierzbicach.

Jak zawsze, od kilkunastu lat, organizatorem akcji był Sebastian Udun Zdobylak, a prezentów było bez liku.

Pamiętajcie uśmiech dzieciaków jest najważniejszy, to co robimy daje siłę nawet do tego, żeby przenosić góry. Bardzo dziękujemy.

Riders of IPA LE MC Poland Chapter Wrocław

IPA Głogów na obchodach Święta Policji w Mołdawii

Na zaproszenie **Mihail Lesnik** z IPA Bryczany delegacja **IPA Głogów** w składzie: Przewodniczący - Artur Klimczak, Mariusz Jędrasik - reprezentujący Sekcję **IPA Polska**, Ewelina Wysopal i Marta Ryfa, uczestniczyli w obchodach 35 lecia powstania Policji Mołdawii.

Gala odbyła się w restauracji "La Paris". Przybyli na nią liczni goście z Mołdawii oraz zagraniczne delegacje z IPA Łotwa, IPA Ukraina, IPA Rumunia. Podczas obchodów wręczono medale, podziękowania i wyróżnienia, które były przeplatane pięknymi występami folklorystycznymi.

Na zakończenie gali członkowie IPA Głogów zaprosili wszystkich uczestników na **IPA Games 2026 we Wroclawiu,** wręczając pamiątkowe koszulki m.in. Prezydentowi IPA Mołdawia Mihai Cebotari.

Następnie rozpoczął się bal. Pięknie wystrojona sala witała gości wspaniałą muzyką i jedzeniem. Było smacznie i wesoło do samego rana.

Podczas naszego pobytu w Bryczanach odbyły się wizyty grzecznościowe w Inspektoracie Policji z Zastępcą Komendanta **Vasile Cociurca** oraz w Urzędzie Miasta z Burmistrzem Vitalii Gorodinschi.

Zwiedziliśmy także Mołdawię - piękny żeński Monastyr Zmartwychwstania Pańskiego oraz winnice Milesti Mici i Viniuri De Comrat.

Szczególne podziękowania należą się Mihail Lesnik za wspaniałe przyjęcie. Servo Per Amikeco !!

Dziękujemy także Urzędowi Miasta i Starostwie w Głogowie oraz Urzędowi Gminy w Polkowicach za przekazane gadżety reklamowe.

Region IPA Głogów

IPA Wrocław w Komendzie Głównej Policji

9 grudnia br. w Komendzie Głównej Policji odbyło się uroczyste spotkanie z okazji Stulecia Kobiet w Policji, warto podkreślić ogromną rolę, jaką od dekad pełnią policjantki w służbie na rzecz bezpieczeństwa obywateli.

Od pierwszych funkcjonariuszek po współczesne liderki, specjalistki i sportsmenki - kobiety w Policji nieustannie udowadniają swój profesjonalizm, determinację i wszechstronność. Z powodzeniem łączą służbę z rozwojem pasji i osiąganiem sukcesów na wielu polach.

Na to wydarzenie zostały zaproszone między innymi policjantki, które odniosły szczególne osiągnięcia w dziedzinie sportu. Wśród uhonorowanych były policjantki reprezentujące Region IPA Wrocław: Sylwia Szpocińska i Martna Ciaskowska.

Region IPA Wrocław

Mistrzostwa Dolnego Śląska w badmintonie

21 grudnia w Jordanowie Śląskim odbyły się XI Mistrzostwa Dolnego Śląska Służb Mundurowych w Badmintonie. W zawodach wzięło udział 40 zawodników formacji mundurowych - Policji, Wojska Polskiego. Straży Pożarnej, Służby Więziennej, Nadleśnictwa i Izby Celno-Skarbowej.

Turniej uroczyście otworzyli Przewodniczący IPA Region Wrocław - podinsp. Szymon Fiedorow oraz kom. Łukasz Nowakowski - koordynator zawodów.

Uczestnicy rywalizowali w 8 kategoriach, dla każdego czekały nagrody oraz poczęstunek. Świetna sportowa atmosfera towarzyszyła aż do ostatniego meczu.

Wrocławscy Policjanci zdobyli 3 medale - dwa złote i srebrny ! W grze podwójnej tryumfowali - Łukasz Nowakowski - SK KMP Wrocław w parze z Rafałem Krasoń - KP Sobótka. Funkcjonariusz z Sobótki dołożył drugie złoto w grze mieszanej open - w parze z Agatą Pasoń z Wojska Polskiego. Srebrny medal wywalczyli w grze podwójnej amator wywalczyli Michał Burak i Marcin Lech - KWP Wrocław.

Gratulujemy uczestnikom i zwycięzcom.

Gra pojedyncza mężczyzn OPEN:
1. Krzysztof Marek – CSWIiCH - Wojsko Polskie
2. Grzegorz Kłębczyk – JRG nr 3 KMP PSP Wrocław
3. Norbert Wasiewicz – Wojsko Polskie

Gra pojedyncza mężczyzn 40 plus:
1. Łukasz Bałuszyński - CSWIiCH - Wojsko Polskie
2. Tomasz Stępień – 4 Pułk Przeciwlotniczy - Wojsko Polskie
3. Tomasz Czapski – 11 Dywizja Kawalerii Pancernej - Wojsko Polskie

Gra pojedyncza kobiet AMATOR:
1. Bożena Piwińska – JW 1245 – Wojsko Polskie
2. Joanna Jurczyk – Wojsko Polskie
3. Anna Paczkowska-Derejczyk – 2 Wojskowy Oddział Gospodarczy Wrocław

Gra podwójna OPEN:
1. Łukasz Nowakowski / Rafał Krasoń – Komenda Miejska Policji we Wrocławiu
2. Łukasz Bałuszyński / Krzysztof Marek - CSWIiCH - Wojsko Polskie
3. Tomasz Stępień / Tomasz Czapski – Wojsko Polskie

Gra pojedyncza kobiet OPEN:
1. Magdalena Ruchniak – 3 Brygada Radiotechniczna - Wojsko Polskie
2. Agata Pasoń – 17 OBOT - Wojsko Polskie
3. Małgorzata Dembowska-Gołąbek – Izba Celno-Skarbowa

Gra pojedyncza mężczyzn AMATOR:
1. Krzysztof Miśtak – JW 1517 Wojsko Polskie
2. Lesław Potempa – Nadleśnictwo Złotoryja
3. Łukasz Musiał – KPP Straży Pożarnej Bolesławiec

Gra mieszana OPEN:
1. Agata Pasoń / Rafał Krasoń – 17 OBOT Wojsko Polskie / Komenda Miejska Policji we Wrocławiu
2. Magdalena Ruchniak / Olgierd Rostworowski – Wojsko Polskie / OSP Sędowice
3. Małgorzata Dembowska-Gołąbek / Grzegorz Roder – Izba Celno-Skarbowa / SPPP w Legnicy

Gra podwójna AMATOR:
1. Lesław Potempa / Andrzej Kowalski – Nadleśnictwo Złotoryja
2. Michał Burak / Marcin Lech – Komenda Wojewódzka Policji we Wrocławiu
3. Oskar Lach / Marcin Benedyk – JW 1245 Wojsko Polskie

Region IPA Wrocław

LOWLANDS ON PATROL 2026

IPA Limburg oraz **IPA Antwerpia** zapraszają na kolejną międzynarodową wymianę dla członków IPA- **Low Lands on Patrol 2026**!

Kiedy: 12-20 kwietnia 2026 roku

Gdzie: Holandia- Venlo,

Kto: Członek IPA, wiek poniżej 40 lat, w czynnej służbie

Zgłoszenia: do **1 grudnia** na adres mailowy bezpośrednio:

limburg-noord@ipa-nederland.nl

lub pod adres:

p.cebulski1@gmail.com

Link do wydarzenia: **https://www.ipa-international.org/.../ipa.../181087**

W przypadku pytań, kontakt z Piotr Cebi na facebooku lub pod wymienionym adresem mailowym. Zainteresowanym przesłany zostanie program wymiany.

Servo per Amikeco

Redakcja

PÓŁMARATON ŚLĘŻAŃSKI 2026

Oficjalnie otwarto zapisy na **18. PANAS Półmaraton Ślężański** ❗❗❗

Jak co roku w ramach biegu odbędą się Mistrzostwa Policji i IPA

Dołącz do nas **28 marca 2026 r.** w Sobótce i pokonaj 21,1 km dookoła malowniczej góry Ślęży.

Zapisz się już dziś: **http://online.datasport.pl/zapisy/portal/zawody.php...**

Nie czekaj – miejsca znikną jak śląskie smakołyki! 😄

Biegaj z nami, odkrywaj Ślężę i czuj wiatr w żaglach!

WELCOME TO
WROCLAW
POLAND!
THE „HOME" OF IPA GAMES 2026!
WROCŁAW 2026
IPA GAMES
IPA GAMES
WROCLAW/10-15 MAY 2026

Merry Christmas

POLAND

WROCŁAW 2026

INTERNATIONAL POLICE ASSOCIATION

SERVO PER AMICECO

IPA GAMES

Wrocław the meeting place

Honorary Patronage of the Mayor of Wroclaw

IPA
DOLNOŚLĄSKA GRUPA WOJEWÓDZKA